

EL DEPORTE

Nuestra villa de Salobreña se encuentra entre los pueblos más avanzados en materia deportiva de toda la provincia. El crédito de nuestros deportistas en distintas competiciones, los esfuerzos que día a día realizan centenares de jóvenes, la puesta en marcha de nuevas instalaciones, la infraestructura que todavía queda por realizar, avalan lo anterior. Salobreña, efectivamente es una potencia deportiva a nivel provincial, y una de las más avanzadas en infraestructura deportiva de nuestra Comunidad autónoma.

Durante estos últimos cuatro años, las actividades deportivas han sido potenciadas desde el Patronato Municipal de Deportes tanto en Salobreña, como en las instalaciones de Lobres y La Caleta. Centenares de jóvenes de ambos sexos son alumnos de las Escuelas Deportivas Municipales en distintas modalidades deportivas. Esto, unido a la gran cantidad de equipos privados que usan las instalaciones, dan unos resultados de participación muy considerables, y unos resultados muy positivos.

La infraestructura se continúa logrando por parte del Ayuntamiento.

Se han construido e iluminado la pista polideportiva de Lobres con servicios, duchas y vestuarios, integrados en la Casa de la Cultura de dicha localidad. Se ha iluminado la pista deportiva de La Caleta. Se está tramitando —ya está terminado el anteproyecto— el futuro pabellón cubierto que, junto al Polideportivo de Salobreña, culminará, de momento, la infraestructura deportiva de la villa. Este pabellón se hará con la colaboración también de la Junta de Andalucía y la Diputación Provincial. Se ha puesto en marcha y se ha dotado el gimnasio de La Caleta.

Se han ampliado las Escuelas Deportivas incorporando equipos de fútbol. Se ha adaptado un gimnasio municipal bien dotado.

La celebración anual del día del deporte tras la finalización del curso o de la temporada deportiva; las competiciones y gran participación en los juegos deportivos municipales son verdadera muestra que refleja los esfuerzos de deportistas y monitores desarrollado durante todo el año.

Pero es importante hablar de participación y de resultados. También de las aportaciones económicas municipales.

En primer lugar con la participación en los juegos deportivos municipales.









Partiendo de la base del año 87, en el que el presupuesto municipal destinado a deportes era de dos millones y medio de pesetas, veremos en el siguiente cuadro cómo ha evolucionado este presupuesto hasta el punto de que en el año 1991 se ha elevado hasta los nueve millones de pesetas.

Evolución presupuestos comisiones deportivas PMD, 1987-1991

Comisiones	1987	1988	1989	1990	1991
Artes Marciales	420.000	770.000	470.000	705.000	580.000
Gimnasia Mantenimiento	—	675.000	840.000	375.000	585.000
Atletismo	744.840	874.972	794.000	1.100.000	1.160.000
Baloncesto	670.000	915.000	860.000	1.308.200	1.852.500
Fútbol	—	499.000	924.500	1.422.000	1.432.000
Fútbol-Sala	400.000	539.000	370.000	604.000	901.400
Tenis	—	361.000	—	—	—
Tenis de Mesa	—	312.390	350.000	350.000	350.000
Voleibol	203.500	496.000	511.000	773.000	1.160.750
Balonmano	—	—	—	—	550.000
Total presupuesto PMD.....	3.515.000	7.220.000	6.295.000	8.608.160	11.110.900
Aportación municipal.....	2.500.000	4.000.000	4.000.000	6.000.000	9.000.000

Evolución presupuestos comisiones deportivas PMD, 1987-1991

millones de pesetas.

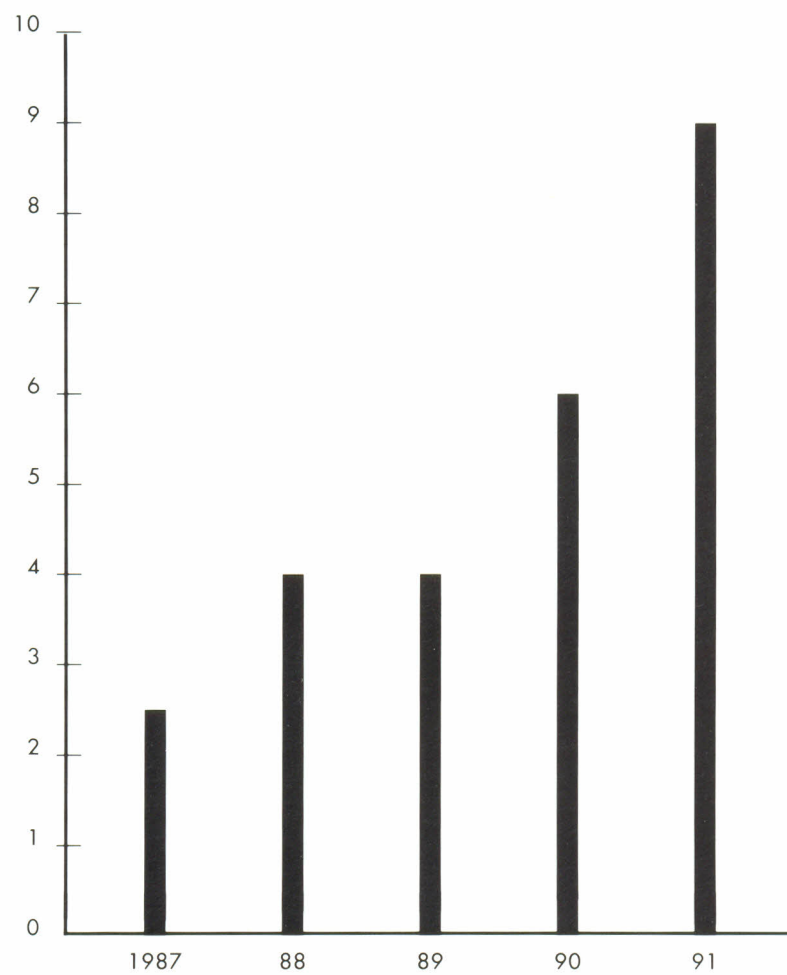

Participación en Juegos Deportivos Municipales

Deportes	1987	1988	1989	1990	Total
Atletismo.....	140	161	241	214	756
Baloncesto.....	80	144	160	96	480
Voleibol.....	70	114	96	126	406
Fútbol.....	120	144	120	—	384
Fútbol-Sala.....	354	354	360	416	1.484
Artes Marciales.....	65	60	95	59	279
Tenis de Mesa.....	—	45	45	—	90
Total.....	829	1.022	1.117	911	3.879



La participación durante estos últimos cuatro años la vamos a ver en el siguiente cuadro, en el que veremos cómo se llegan a superar los dos millares de inscripciones, tomando como referencia las temporadas 87, 88, 89 y 90.

Inscripciones Escuelas Deportivas Municipales

Deportes	1987	1988	1989	1990	Total
Atletismo.....	45	94	73	71	283
Baloncesto.....	36	40	61	52	189
Fútbol.....	75	90	45	105	315
Fútbol-Sala.....	52	90	82	147	371
Voleibol.....	43	46	72	91	252
Artes Marciales.....	68	82	55	64	269
Gimnasia Mantenimiento.....	51	80	53	53	237
Tenis.....	30	34	—	—	64
Tenis de Mesa.....	—	35	22	—	57
Sala Musculación.....	—	16	12	18	46
Total.....	400	607	475	601	2.083

Veamos a continuación cómo se ha incrementado también el número de monitores que, siendo de 13 en el año 87, en 1990 han subido hasta 21.

Colaboradores y Monitores de las Escuelas Deportivas Municipales				
Escuelas	1987	1988	1989	1990
Atletismo.....	2	2	2	3
Baloncesto.....	2	2	2	2
Voleibol.....	1	2	2	3
Fútbol.....	1	1	3	5
Fútbol-Sala.....	1	1	3	5
Tenis.....	1	1	—	—
Tenis de Mesa.....	—	2	2	—
Artes Marciales.....	1	1	1	1
Gimnasia Mantenimiento.....	3	2	1	1
Musculación.....	1	1	1	1
Total.....	13	15	17	21

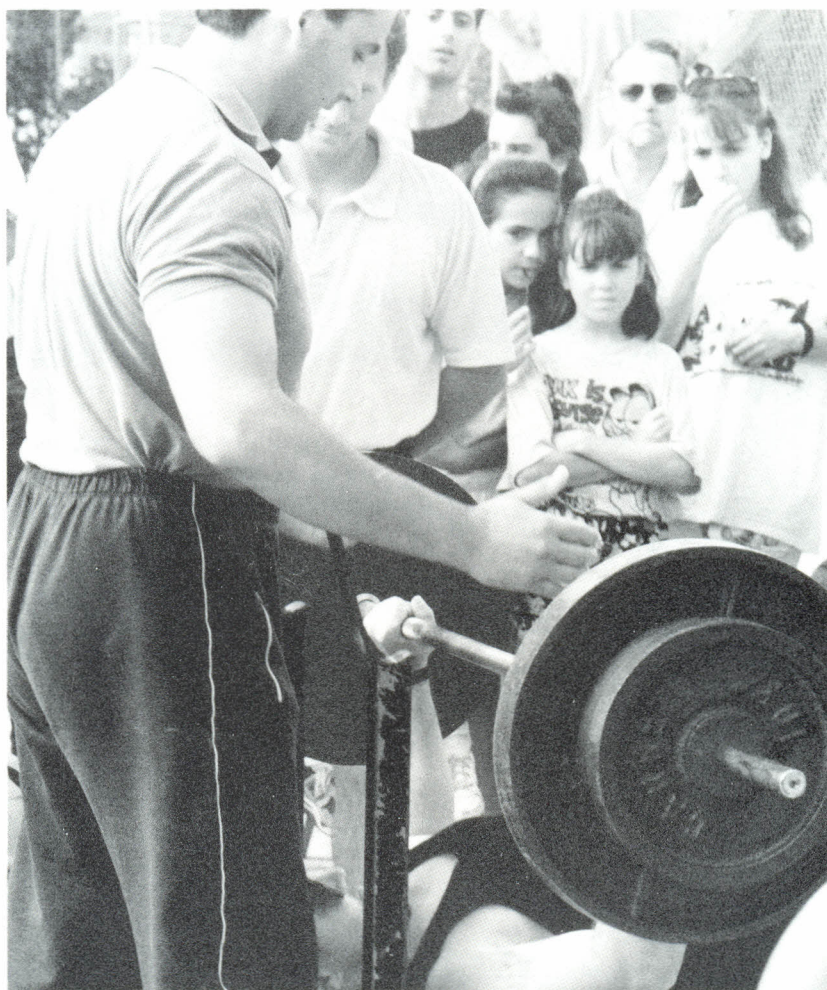

Nos vamos a fijar a continuación en los equipos participantes en las distintas competiciones deportivas oficiales, durante la temporada 1990-91. Todos son equipos del Patronato Municipal de Deportes.

**Equipos del Patronato Municipal de Deportes
participantes en competiciones oficiales durante la temporada 1990-91**

• **ARTES MARCIALES**

• **ATLETISMO**

Categorías: Benjamines, Alevines, Infantiles, Cadetes (Masculino y Femenino).

Competición: Juegos Deportivos Municipales.

Ámbito: Provincial.

Categoría: Junior, Promesas y Senior (Masculino y Femenino).

Competición: Gran Premio Diputación Atletismo.

Ámbito: Provincial.

Categoría: Infantiles y Cadetes (Femino y Masculino).

Competición: Juegos Deportivos de Andalucía.

Ámbito: Provincial y Regional.

• **BALONCESTO**

Categoría: Infantil (Masculino y Femenino).

Competición: Juegos Deportivos Municipales.

Ámbito: Provincial.

Categoría: Cadete (Masculino).

Competición: Juegos Deportivos Municipales.

Ámbito: Provincial.

Categoría: Junior y Senior (Masculino).

Competición: Liga Provincial.

Ámbito: Provincial.

• **FÚTBOL**

Categoría: Juvenil (Masculino).

Competición: Primera Regional Preferente.

Ámbito: Provincial.

Categoría: Cadete y Alevín (Masculino).

Competición: Grupo Costa.

Ámbito: Comarcal.

• **FÚTBOL-SALA**

Categoría: Alevín, Infantil, Cadete, Juvenil, Senior y Veteranos (Masculino).

Competición: Juegos Deportivos Municipales.

Ámbito: Provincial.

Categoría: Infantil (Femenino).

Competición: Juegos Deportivos Municipales.

Ámbito: Provincial.

• **VOLEIBOL**

Categoría: Infantil y Cadete (Femenino).

Competición: Juegos Deportivos Andalucía.

Ámbito: Provincial y Regional.

Categoría: Infantil, Cadetes y Senior (Masculino).

Competición: Juegos Deportivos Municipales.

Ámbito: Provincial.

Categoría: Juvenil (Femenino).

Competición: Juegos Deportivos Municipales.

Ámbito: Provincial.



Atletismo

La Escuela Municipal de atletismo, junto con las de baloncesto y fútbol-sala son las primeras que iniciaron su actividad en el deporte municipal cuando se creó el Patronato Municipal de Deportes. Son pues ya, bastantes los años de funcionamiento, lo que permite en la actualidad contar con una amplia base de alumnos inscritos, de los cuales se nutren los equipos que compiten en juegos deportivos de Andalucía y a través de las competiciones federadas. En 1990, para permitir el acceso de nuestros atletas que hiciesen marca mínima a los Campeonatos de España se creó el Club de Atletismo Salobreña.

Los resultados más destacados son:

Temporada 86-87:

— María José Ruiz Rivas: 8.ª Campeonato Andalucía en 100 metros lisos (aire libre).

Temporada 87-88:

— José Francisco Blanco Lahora: 2.º Andalucía en 60 metros lisos (pista cubierta) categoría infantil.

— Gonzalo Fernández Pulido: 2.º Andalucía Campeonato Andalucía en cadete masculino, 60 metros lisos (pista cubierta).

Temporada 88-89:

— José Francisco Blanco Lahora: 1.º Andalucía 60 metros lisos (pista cubierta) infantil; 1.º Andalucía 80 metros lisos (aire libre) infantil; 2.º Andalucía 80 metros vallas (aire libre) infantil.



Asistió a la concentración nacional que se celebró en Santiago de Compostela, en los meses de verano. Durante esta temporada no perdió ninguna carrera en la especialidad de velocidad, además consiguió cinco títulos en el Campeonato provincial de atletismo en las pruebas de 80 metros lisos, 80 metros vallas, 150 metros lisos, salto de longitud y pruebas combinadas. (En todas las pruebas consiguió marca mínima para el Campeonato de Andalucía, pudiendo participar en sólo 2 finales —según el reglamento—. En las cuales como ya se ha señalado ganó una quedó segundo en otra.)

— Aduam Al-Mesri Rodríguez: Campeón provincial de 150 metros vallas infantil; 3.º de Andalucía en 80 metros vallas infantil; 6.º de Andalucía en 150 metros vallas infantil.

Durante esta temporada se consiguieron en los Juegos Deportivos de Andalucía (Campeonato Provincial) 14 medallas: 7 oro, 4 plata, 3 bronce.

Temporada 89-90:

— José Francisco Blanco Lahora: 18 Campeonato de España cadete masculino en pista cubierta (Sevilla, 9 y 10 marzo, 1990) en 60 metros vallas; 24 Campeonato de España pista cubierta en 60 metros lisos.

— Mari Cruz Jiménez Vinuesa: 3.ª Campeonato de Andalucía cadete femenino en pruebas combinadas.

En total esta temporada se consiguen 13 medallas en el Campeonato Provincial de los Juegos Deportivos de Andalucía y 2 medallas en la final provincial de los Juegos Deportivos Municipales.



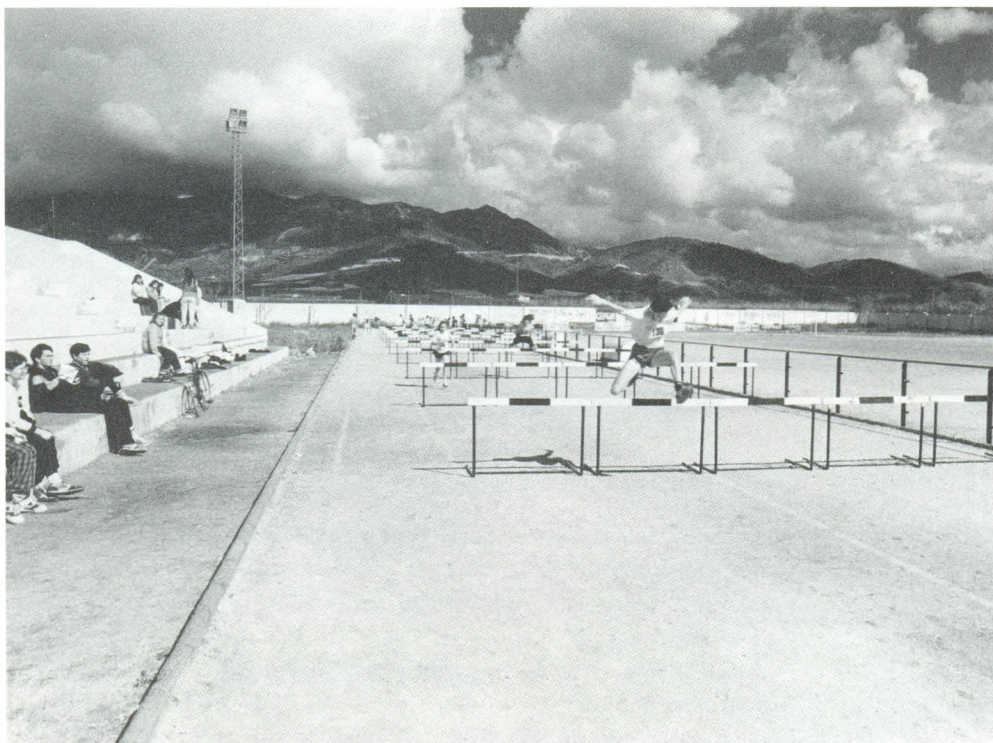



Voleibol

Temporada 88-89:

La Escuela Municipal inicia su actividad en 1987.

Al año siguiente se comienza la participación a nivel provincial y Juegos Deportivos de Andalucía.

— Juegos Deportivos Andalucía (Campeonato Provincial):

Se participa en categoría cadete femenino 4.º lugar y cadete masculino 4.º lugar.

— Juegos Deportivos Municipales:

En la concentración provincial de voleibol que se realiza en el mes de mayo en la ciudad deportiva de Armilla los resultados son los siguientes:

Infantil femenino: 1.º

Cadete masculino: 1.º

Cadete femenino: 1.º

Junior masculino: 2.º

Junior femenino: 1.º

— En las 24 horas de voleibol celebradas en Motril:

Cadete masculino: 1.º

Infantil masculino y femenino: 1.º

Temporada 89-90:

— Juegos Deportivos Andalucía (Campeonato Provincial):

Infantil femenino: 3.º clasificado.

Cadete masculino: eliminado 1.ª fase.

Cadete femenino: 4.º clasificado.

— Juegos Deportivos Municipales (final provincial):

Juvenil femenino: 1.º

Juvenil masculino: semifinalista.





Baloncesto

La Escuela Municipal inicia su actividad en el año 85 con lo cual los equipos del PMD ya tienen un rodaje intenso en competiciones provinciales para el año 87.

Temporada 86-87:

Equipos juvenil y junior. Participan en Campeonato Provincial.

Temporada 87-88:

Equipo junior. Participa en el Campeonato Provincial.

Temporada 88-89:

Equipo senior 2.º en la liga provincial.

Equipo cadete masculino: campeón provincial en los Juegos Deportivos Municipales.

Temporada 89-90:

Juegos Deportivos Andalucía (Campeonato Provincial): equipo cadete: 8.º entre 32 equipos.

Campeonato Provincial: equipo senior: campeón de grupo. Semifinalista en los play-off.

Juegos Deportivos Municipales (Campeonato Provincial): infantil masculino: eliminado en 1.ª fase. Infantil femenino: semifinalista provincial.

Reseñamos como dato importante en lo relacionado con el nivel deportivo y resultados logrados por esta sección del PMD de Salobreña: la buena cantera con que se cuenta y trabaja que ha producido jugadores con una importante proyección a nivel nacional incluso.

Hablamos de los jugadores formados y salidos de los equipos del PMD: Antonio Martín Rodríguez que en la temporada 87-88 jugó en 1.ª división B con el equipo del Caixa Orense y las temporadas 88-89, 89-90 y 90-91 milita en el Digma Loja de la 1.ª B nacional.

También merece ser mencionado Manuel Escribano Rufino que con esta temporada hace la 3.ª que milita en el Digma Loja junior.





Fútbol

Los equipos de fútbol del PMD comienzan su singladura competitiva durante la temporada 88-89. Durante 1987 se crea la sección y comisión de fútbol del PMD iniciándose la labor en las Escuelas Deportivas Municipales con atención preferente a las categorías inferiores benjamines, alevines, infantiles, cadetes y juveniles.

Temporada 88-89:

Juveniles: campeones de liga y copa en la costa. Ascienden a la 1.ª división provincial.

Infantiles: campeones de liga y copa en la costa, división comarcal.

Alevines: 2.º clasificados en la costa.

Temporada 89-90:

Alevines (2 equipos): A: 3.º división comarcal; B: 5.º división comarcal.

Infantiles: 3.º división costa (comarcal).

Juveniles: 4.º división costa.

Juveniles provincial: 2.º clasificado en 1.ª división provincial. Tras los play-off ascienden a 1.ª división regional preferente.

Temporada 90-91:

Un equipo en 1.ª división juvenil preferente.

Un equipo cadete en división comarcal (costa).

Un equipo alevín en división comarcal (costa).



Fútbol-Sala

Temporada 87-88:

Juegos Deportivos Municipales (fases comarcal y provincial).

Benjamín masculino: subcampeón comarcal.

Alevín masculino: campeón comarcal.

Cadete masculino: semifinalista provincial.

Juvenil masculino: subcampeón provincial.

Senior masculino: semifinalista provincial.

Veteranos masculino: campeón comarcal.

Temporada 88-89:

Benjamín masculino: campeón comarcal.

Alevín masculino: subcampeón comarcal.

Cadete femenino: subcampeón provincial.

Temporada 89-90:

Veteranos masculino: semifinalista provincial.



Artes Marciales

Participa con 6 deportistas en el Primer Campeonato de España de defensa personal (7-12-86) en el Polideportivo Magariños de Madrid, quedando clasificada en tercer lugar por equipos.

Participa con 4 deportistas en el Segundo Campeonato de España celebrado en el Polideportivo «Tiempo Libre» de Ciudad Real (9-6-89), quedando clasificada entre el 5.º y el 8.º lugar.

Dado que la Federación Española de Lucha organiza muy pocas competiciones a nivel provincial, hay que recurrir a campeonatos interclubes, organizados por los mismos clubes. La Escuela Municipal lleva organizados 5 trofeos anuales con participación de unos 100 deportistas de toda la provincia.

Asimismo ha participado en la casi totalidad de las competiciones que otros clubes provinciales han organizado, con excelentes resultados.

Dos alumnos de la Escuela han conseguido el grado de cinturón negro y la titulación de monitor.



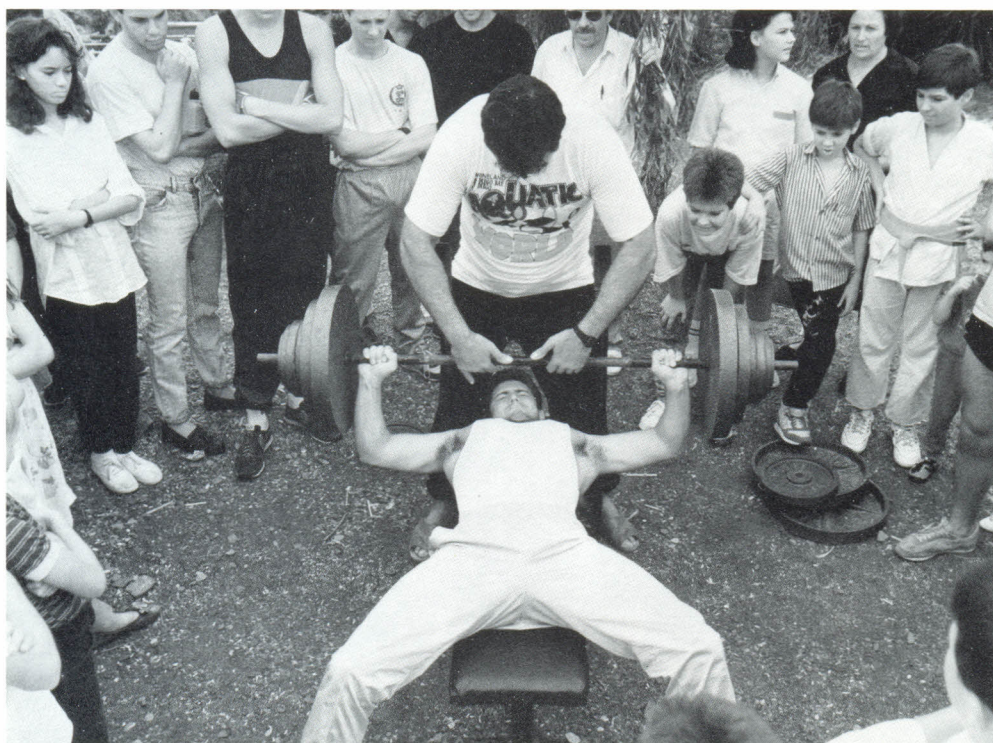

EM de Gimnasia y Pesas

Se han organizado dos competiciones de levantamiento de pesas en banca, con un buen nivel siendo de destacar la participación en la segunda del ex-campeón de España Sr. Sarmientos que consiguió levantar 180 kilos.

EL SUEÑO DEL POLIDEPORTIVO CUBIERTO

Distribución espacial

La creación de un polideportivo cubierto al lado de las instalaciones del recinto descubierto con el que cuenta Salobreña desde hace algunos años, es uno de los ambiciosos proyectos que están en la cartera de la administración local, que todavía se encuentra en fase de anteproyecto aunque los terrenos ya han sido adquiridos.

En el anteproyecto se especifica que el recinto constará de dos plantas en la primera de las cuales se instalará un gimnasio, la pista polideportiva, las duchas, servicios y vestuarios, mientras que en la segunda se localizarán los graderíos, con una capacidad para quinientos espectadores. El polideportivo tendrá asimismo servicio de cafetería, sala de cocinas, zonas en las que se exigirá calzado deportivo o de calle, almacén para servicio de pistas, botiquín y sala para monitores deportivos, y dos salidas de emergencia a las que se podrá acceder directamente desde la planta alta.

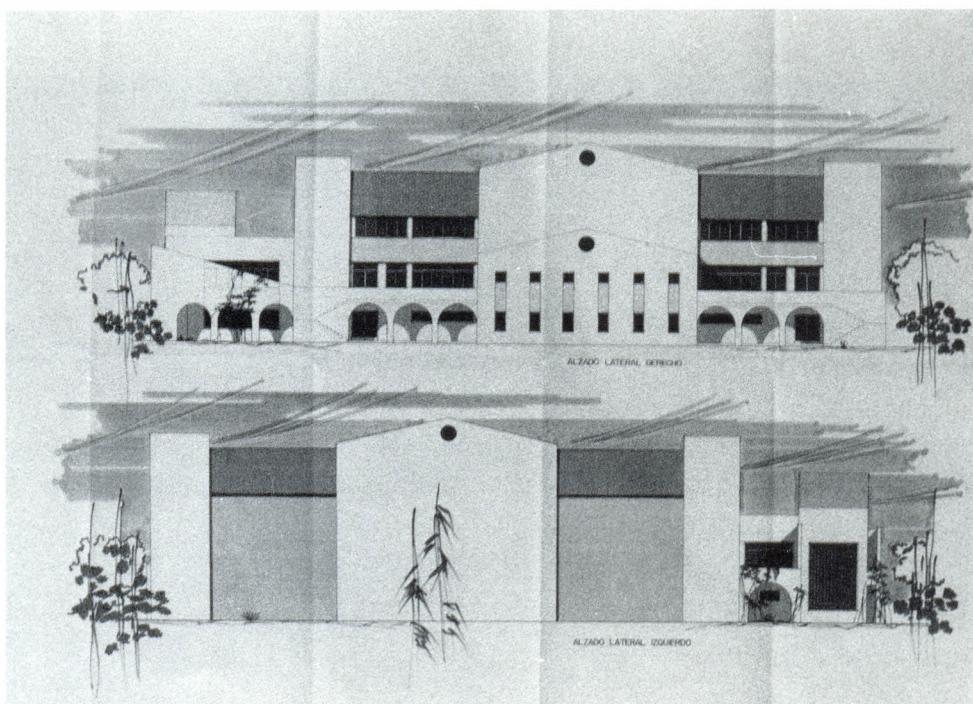

DEPORTE Y CULTURA EN LOBRES

Junto con la ampliación de la carretera de acceso, la creación de la casa de la cultura y del polideportivo descubierto, completan en el pueblo de Lobres un programa de prestación de servicios que podría catalogarse como interesante ante la carencia, hasta el momento, de incentivos urbanísticos en el municipio.

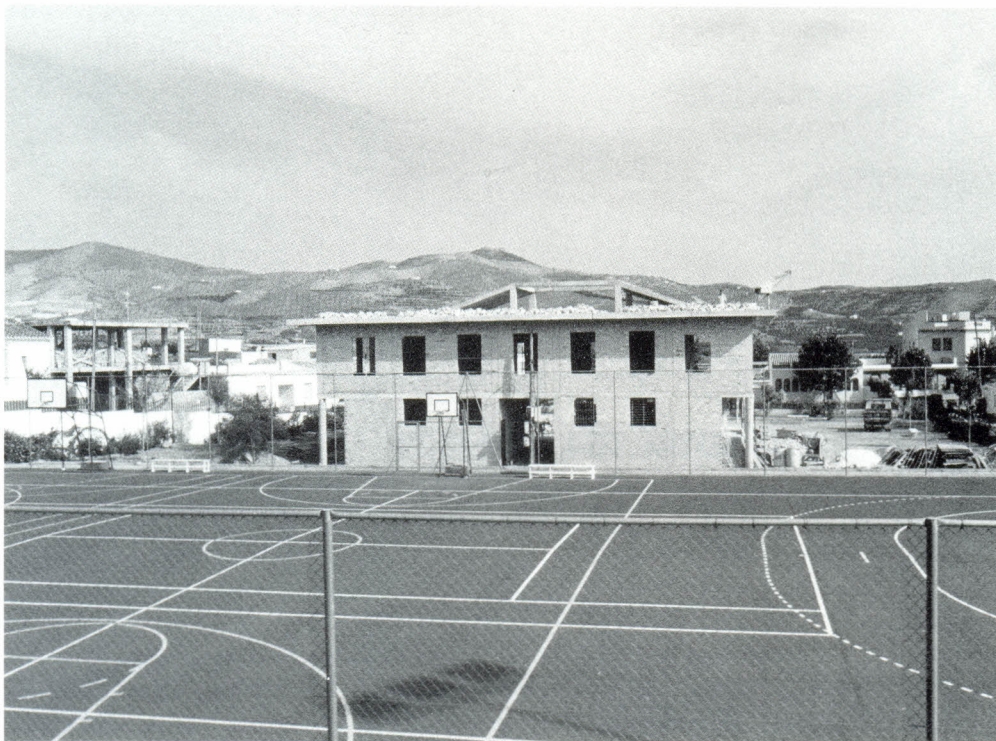
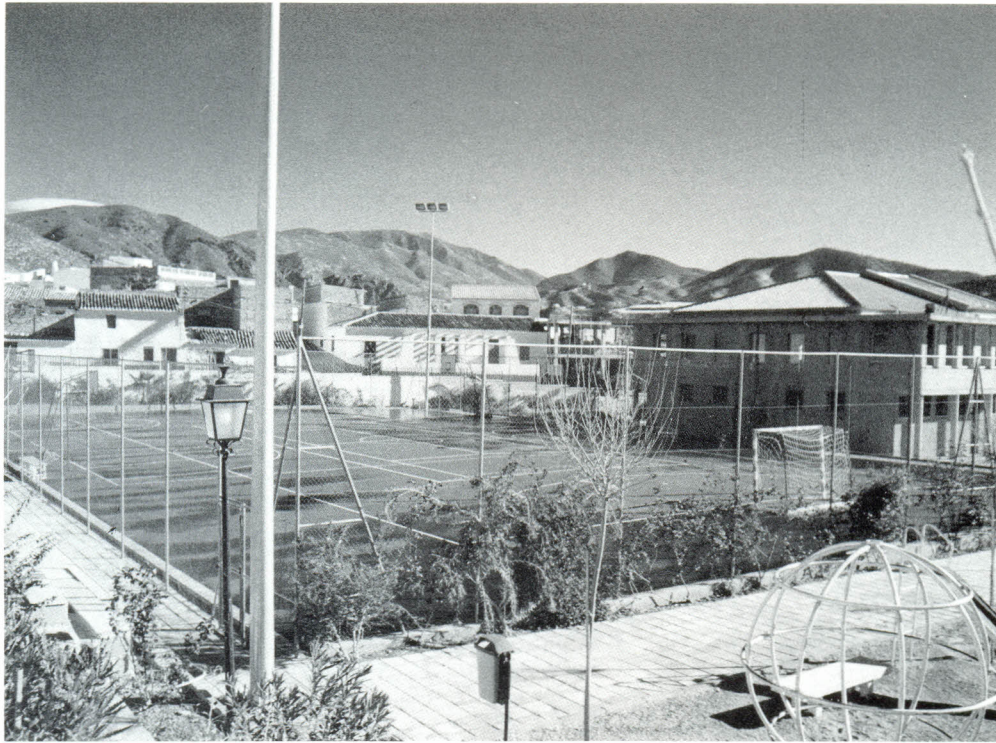

FACHADA FRONTAL

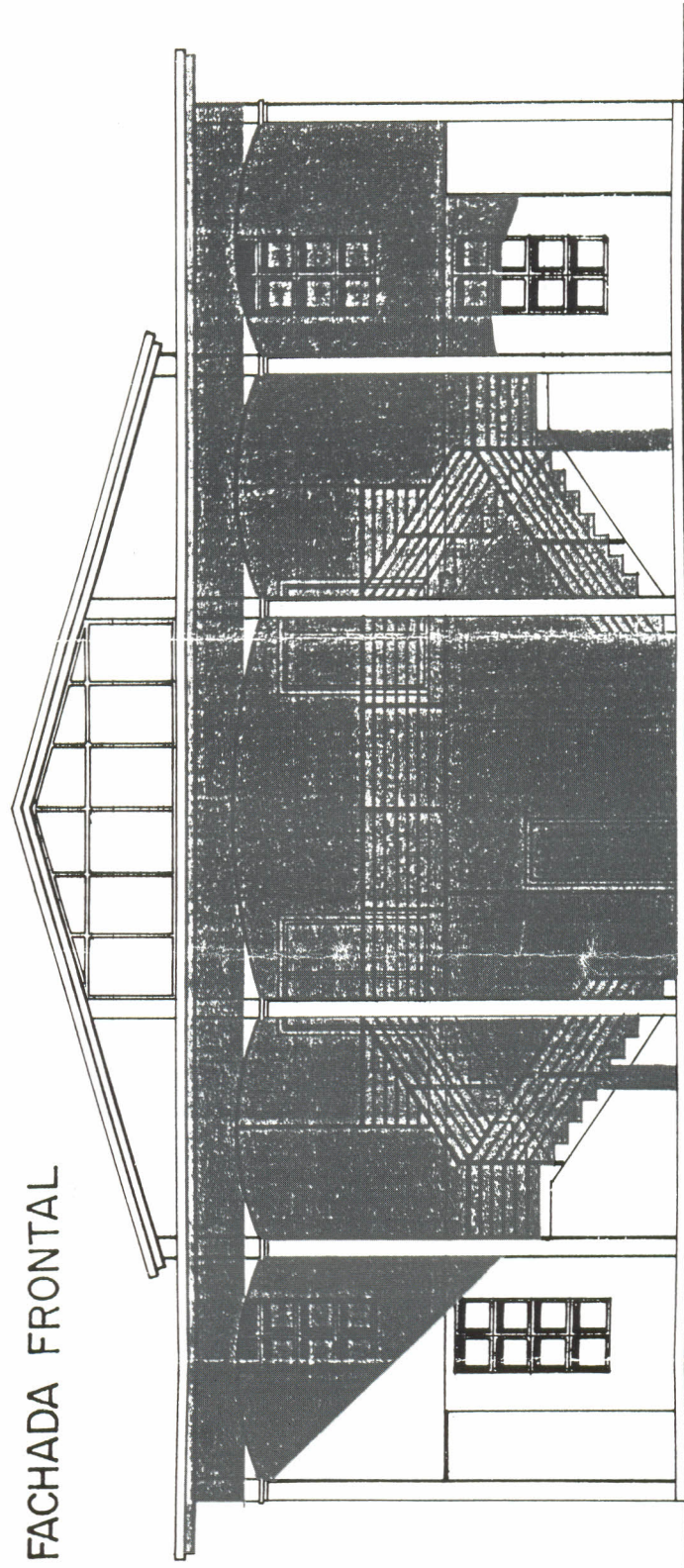

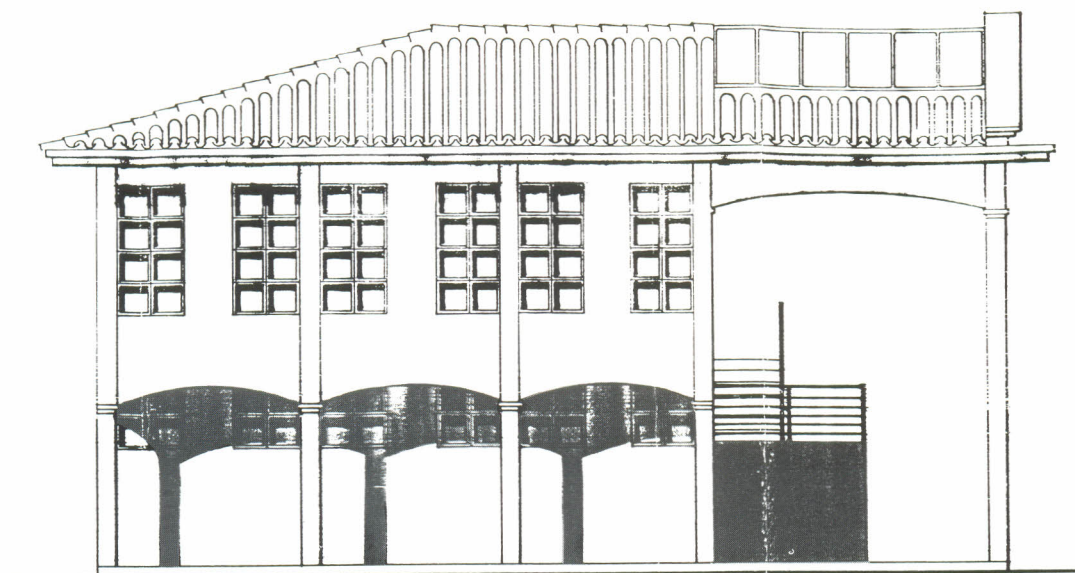

F. LATERAL IZQUIERDA

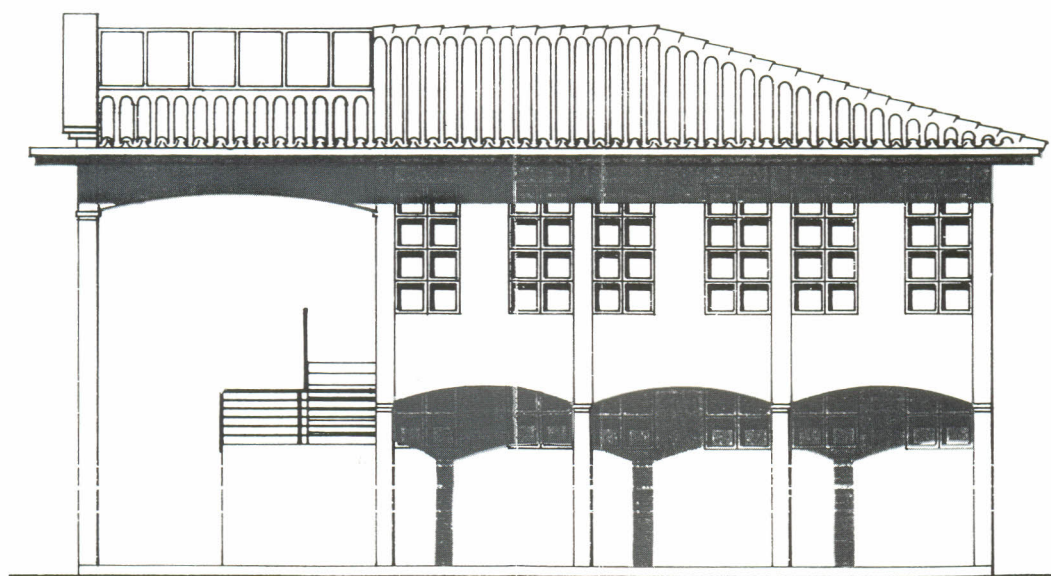

F. LATERAL DERECHA

PLANTA ALTA

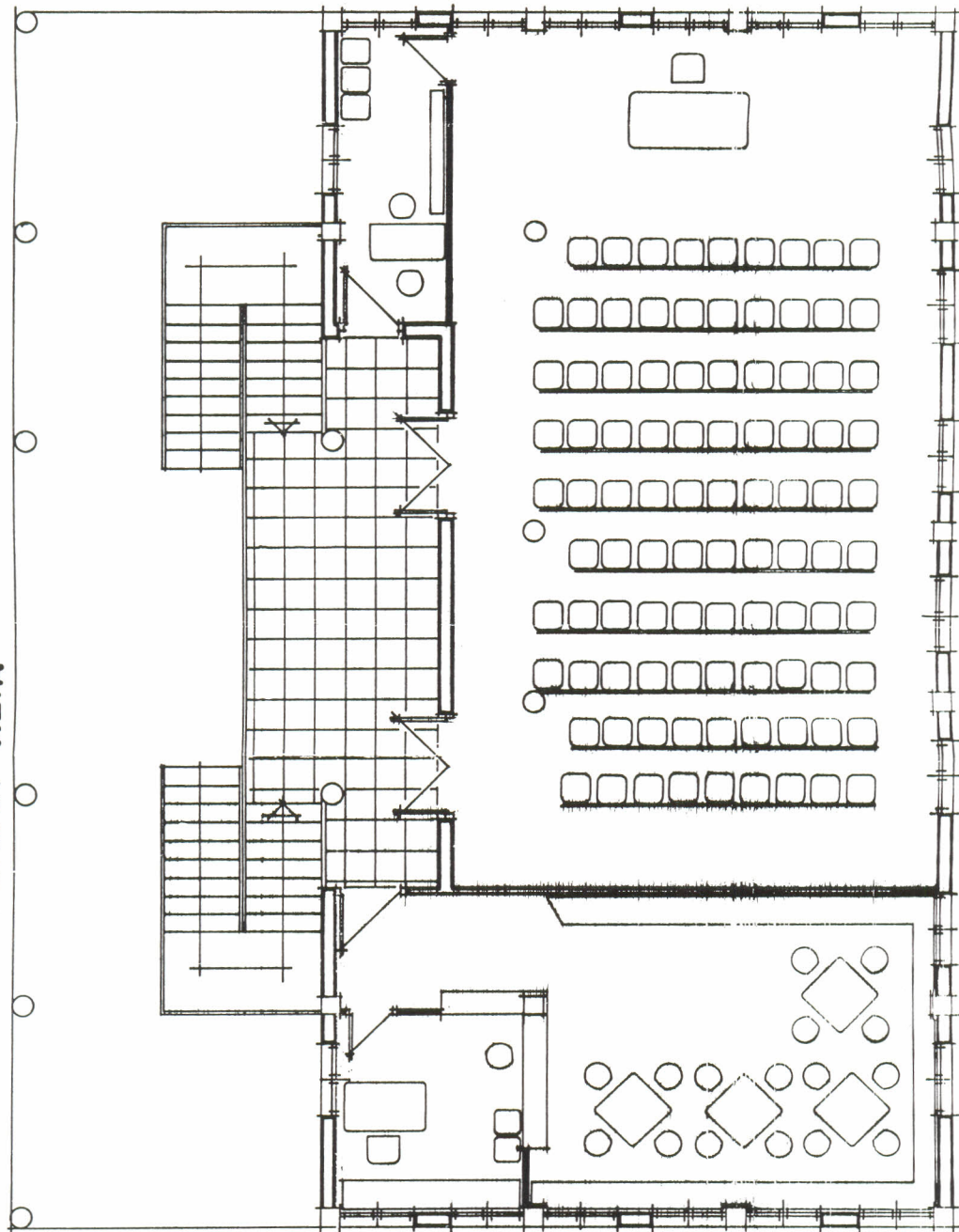

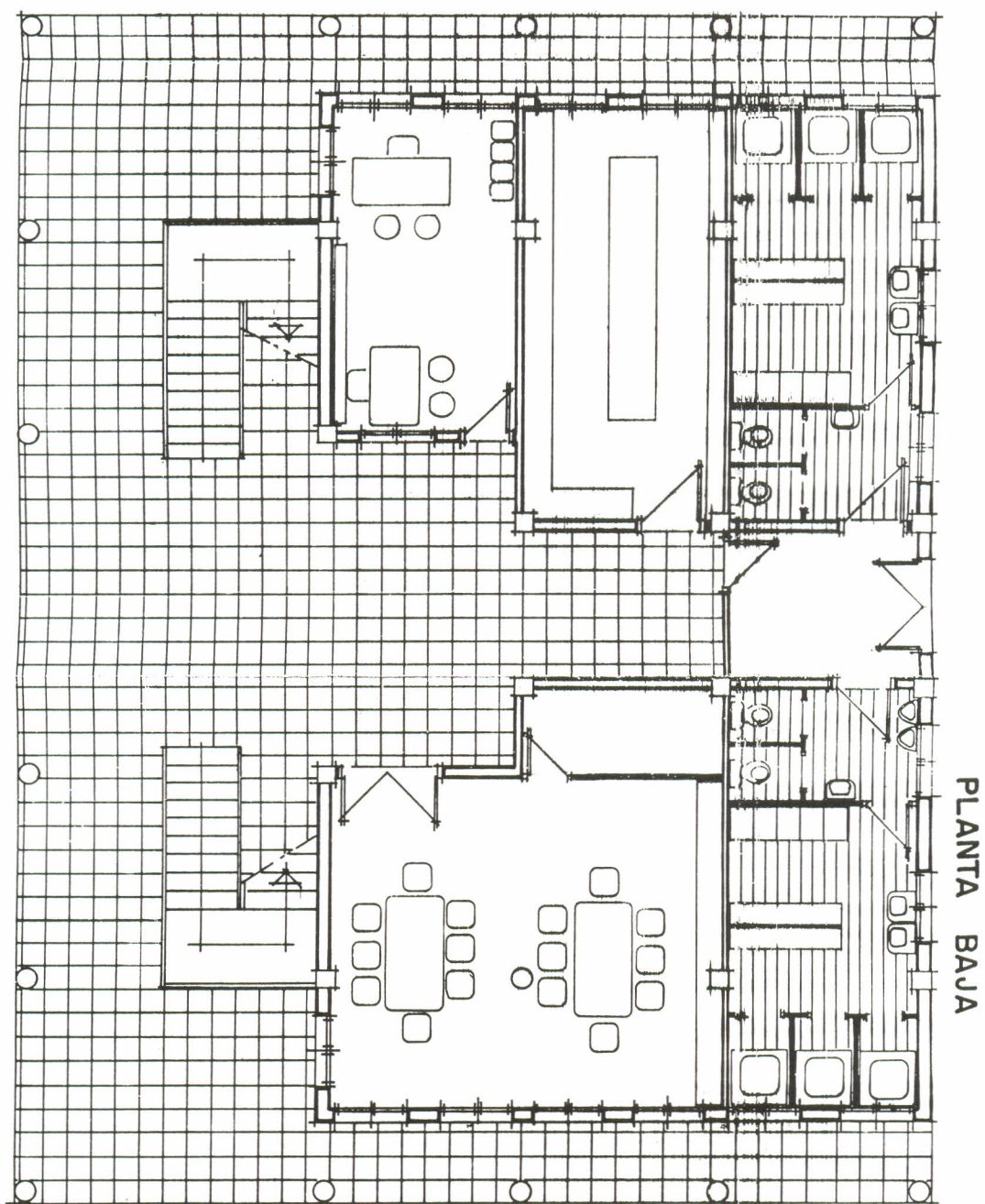

Casa de la Cultura

La Casa de la Cultura, obra financiada conjuntamente por el Ayuntamiento de Salobreña, la Junta de Andalucía y la Diputación Provincial, está proyectada en dos plantas. En la primera de ellas se ubicaría un porche cubierto por el que se accede al edificio y dos escaleras exteriores para acceso a la planta superior. En el porche se habilitará un vestíbulo que da acceso a las oficinas, almacén y planta polivalente y servicios, estos últimos con acceso directo desde la parte posterior del edificio. En la planta alta, y a partir del vestíbulo distribuidor se accede al salón de actos, biblioteca y despachos, entendiéndose que con esta distribución se cumple ampliamente el programa de necesidades que el edificio debía cumplir.

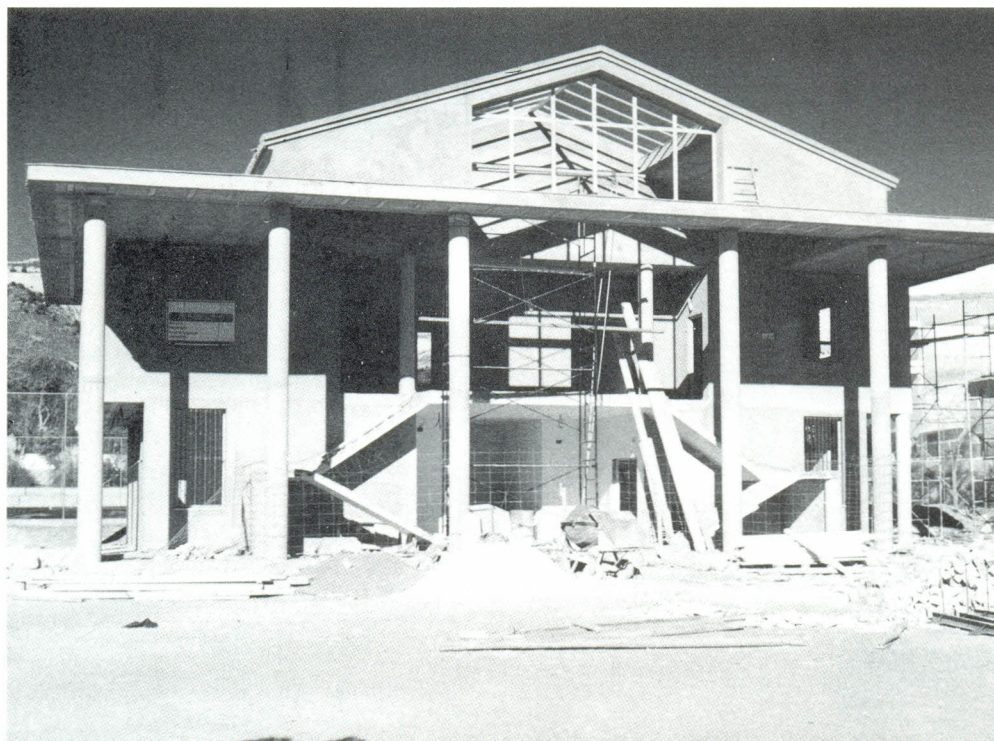

Polideportivo descubierto

El polideportivo descubierto, con un presupuesto aproximado de cuatro millones de pesetas, aportados prácticamente el cincuenta por ciento por Diputación Provincial y Ayuntamiento de Salobreña, recibió algunas modificaciones a lo proyectado tras su aprobación el 23 de marzo de 1987. Unas modificaciones que posibilitaron una nueva disposición del espacio polideportivo, por medio de cambiar la disposición longitudinal norte-sur por otra este-oeste. Con esta disposición se obtiene un mayor terreno libre en la parte inferior del terreno junto al hogar del pensionista, generándose un mayor espacio de plaza. Las gradas, situadas en la parte norte corresponden asimismo con el aprovechamiento del desnivel del terreno. El polideportivo consta de una pista de voleibol, dos de baloncesto, una de tenis y otra multiuso de balomnismo o fútbol sala.

NUEVO ACCESO A LOBRES

Menos peligros para llegar

La ampliación de la carretera de acceso a Lobres desde la intersección de la de Molvizar con el anejo por medio de la expropiación de una importante franja del terreno colindante con la actual vía, estaba prevista en el Plan de Ordenación vigente. La necesidad de mejorar el acceso, hasta hoy considerablemente estrecho, lo que favorecía posibles accidentes, era evidente para los habitantes de Lobres y fue asumida por el Ayuntamiento de la localidad, aunque hasta el momento sólo existe un anteproyecto en el que se incluye la delimitación del suelo que es necesario expropiar.

**2.500
metros
expropiados**

La ampliación ha previsto la expropiación de cerca de 2.500 metros cuadrados, divididos en tres parcelas. Con los propietarios de la primera de ellas, la más amplia, de más de 1.700 metros cuadrados, ya se ha firmado el compromiso hallándose todavía en negociaciones con el resto de los propietarios.

La obra será sufragada exclusivamente por las arcas municipales por medio de contribuciones especiales y el plan de este polígono tendrá su desarrollo en un proyecto que podrá contener modificaciones por conveniencia de trazado. Las alineaciones interiores y exteriores de la edificación serán señaladas por el Ayuntamiento o establecidas en estudio de detalle.



Proyecto de entrada a Lobres. Una obra que se hace indispensable y que comenzará pronto.

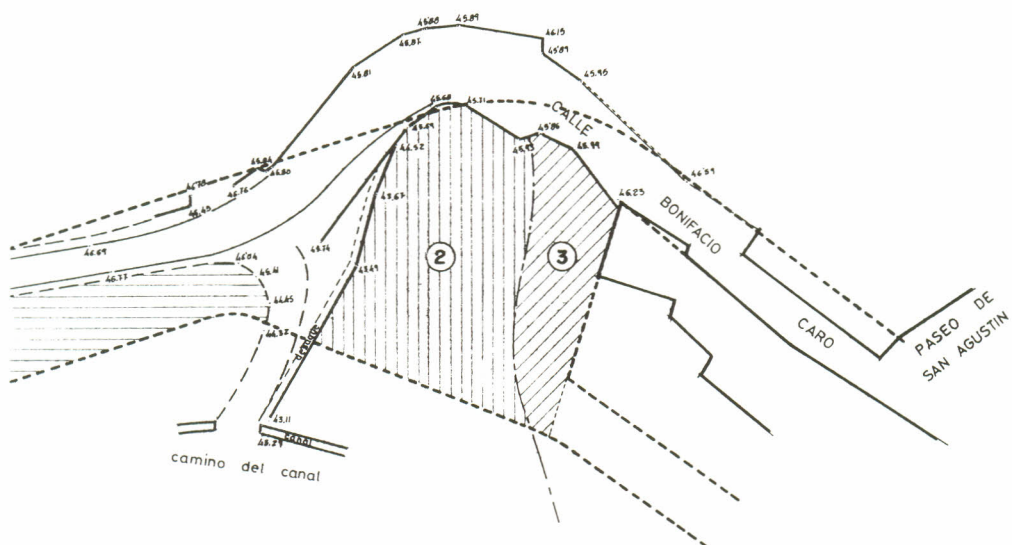

AMPLIACION DE TERRENO PARA EL NUEVO
ACCESO A LOBRES - SALOBREÑA

POLIDEPORTIVO DE LA CALETA

Un proyecto de todos

La inexistencia de instalaciones deportivas en La Caleta había generado entre los vecinos iniciativas expuestas al Ayuntamiento, en un intento de iniciar las gestiones necesarias para cubrir la demanda. La construcción del recinto deportivo y de esparcimiento ha pasado por varias fases que complicaron la ejecución de la obra. A pesar de que desde el Ayuntamiento se había programado la previsión de suelo para este uso en los trabajos de redacción del Plan General de Ordenación Urbana, la historia del parque deportivo está protagonizada por la inquietud y las propuestas de los vecinos de la barriada, que presentaron ante el Ayuntamiento un programa de necesidades. Las gestiones entre los vecinos y la administración local se concretaron tras algunas reuniones, ante la decisión municipal de adquirir los terrenos.



Antecedentes de alta tensión

Éstos están situados en la ladera occidental de la elevación que divide el anejo de La Caleta, de la vega, y se extienden desde su cornisa superior hasta la vía inferior de acceso a la misma, con una superficie de diez mil metros cuadrados. Unos terrenos que poseen un enclave singular desde un punto de vista paisajístico y topográfico y que con la actuación planificada tenderían a dignificar la zona comprendida entre la carretera nacional 340 y La Caleta, no sólo por la creación de la instalación deportiva, sino también procurando la mejor valoración del paisaje al proyectar un parque.

Según estas primeras previsiones, las instalaciones habrían de desarrollarse a dos niveles. Uno superior, que se destinaría a la creación de una casa de la cultura y un pabellón de la tercera edad; y otro inferior, que acogería las pistas polideportivas y el parque infantil.

Cuando ya se encontraban avanzadas estas soluciones y, tal y como se expone en la memoria del proyecto, ante las dificultades derivadas de la necesidad de trasladar la línea de alta tensión, que atravesaba la cornisa superior de los terrenos, se acordó desistir de la construcción prevista en esta zona y adquirir nuevos terrenos para la casa de la cultura en el llano inferior en la margen opuesta del camino de La Caleta. Una situación que provocó que en el proyecto definitivo no se incluyeran las actuaciones planificadas en la zona superior.



**Un espacio
bien
aprovechado**

Para la ejecución del proyecto fueron necesarias algunas actuaciones para adaptar convenientemente la compleja topografía del terreno explotándose la zona más llana del solar en la cota cuarenta para las pistas deportivas. En esta zona se proyectó la creación de una pista polideportiva o tres pistas de baloncesto para dar mayor flexibilidad a su utilización dentro de las limitaciones del espacio disponible, destinándose un espacio complementario para usos deportivos diversos, como el atletismo o la petanca.

El resto del suelo disponible en la parte inferior, situado junto al camino de acceso a La Caleta, se destinó a parque público manteniendo el talud de separación existente entre ambos caminos. Estos espacios se relacionan con la cornisa superior mediante una plataforma dispuesta alrededor de la chimenea de la fábrica de azúcar y un paseo que comunicará con la nacional 340 a nivel de la cota 50 en un intento de valorar adecuadamente las vistas que dominan Salobreña y su Castillo, la vega y el mar.

En el proyecto se hacía una especial mención a la chimenea de la azucarera considerándola un elemento singular del paisaje lo que hará que se valore su mantenimiento en caso de que ésta quedara fuera de servicio, aunque reconociendo su necesaria restauración, muy especialmente en la coronación de la misma.

La construcción del parque deportivo de La Caleta contó con un presupuesto de quince millones de pesetas, desembolsado íntegramente por la institución local.





La gran actividad deportiva de Salobreña se deja notar en todas sus pistas. Los jóvenes tienen el privilegio de vivir en un municipio bien dotado deportivamente. El proyecto del Polideportivo cubierto va hacia adelante. Al final de la competición los deportistas recogen sus trofeos.



LA CULTURA

La cultura en sus distintas manifestaciones ha estado siempre presente durante estos últimos cuatro años, como un verdadero reto aceptado por toda la Corporación, por el propio Patronato Municipal, por monitores, alumnos, y cuantas personas han participado y contribuido en el desarrollo cultural de Salobreña.



Como prioritario, debemos destacar dos aspectos fundamentales que han orientado la política cultural de Salobreña: por una parte la creación de infraestructura adecuada a las propias necesidades que se plantean hoy, y de otra parte, las distintas actividades y programaciones puestas en marcha durante todos estos años.

En cuanto al primer objetivo, podemos decir que los avances también han sido considerables, toda vez que anotamos la construcción de la nueva Biblioteca en las proximidades de la Casa de la Cultura, precisamente un lugar mucho más idóneo que el anterior del Panteón, que ya se ha quedado muy lejos de la zona más densamente poblada de la villa, con el inconveniente, además, de estar lejos de donde se genera la vida cultural y educativa en Salobreña. Su facilidad de acceso, su funcionamiento y la dotación de un fondo documental importante, pueden hacer que el uso sea muchísimo mayor, suba el índice de lectura y consulta, y cubra el espacio, en la totalidad, que toda biblioteca conlleva como objetivos.

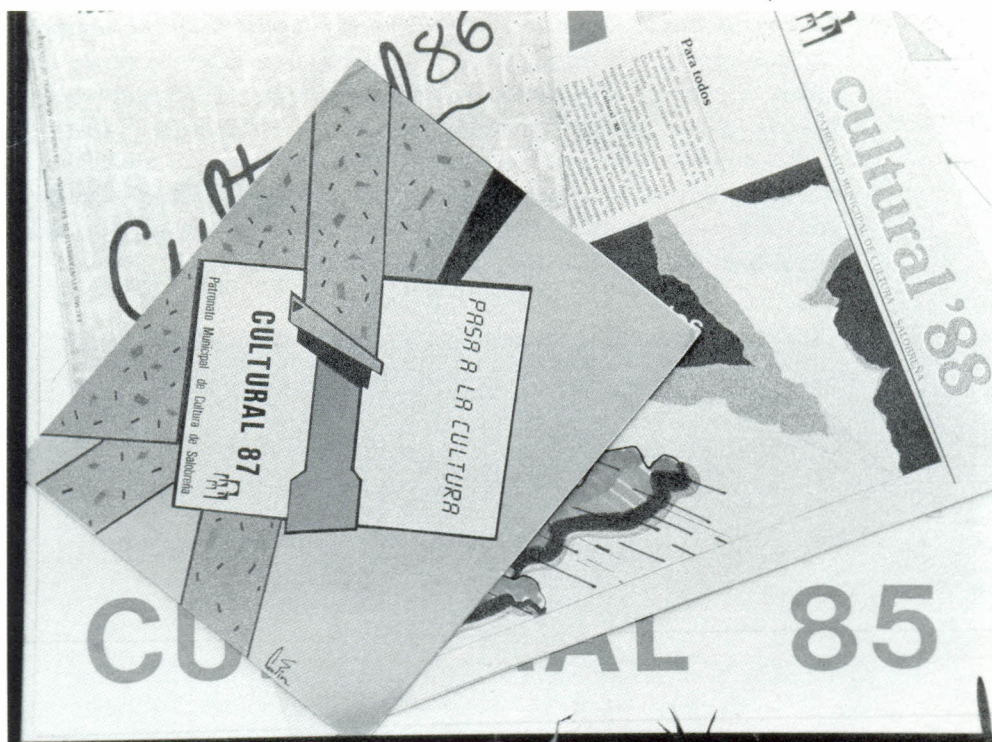

La construcción de una Casa de la Cultura en Lobres ha entrado también a formar parte del patrimonio cultural donde se van a desarrollar las actividades culturales que esta localidad programe y cubra todas sus necesidades. Estará dotada de todo el equipamiento y los medios necesarios para un buen funcionamiento desde su comienzo. En Lobres también se han habilitado los dos edificios donde estaban ubicadas las antiguas escuelas, donde se podrán impartir cursos de Formación Profesional, del INEM, etc., como complemento a las actividades propias de la Casa de la Cultura, amén de otras actividades que en ellas se programen, y que Lobres estime como necesarias.

La necesidad de un buen salón de actos o auditorio cubierto en Salobreña va a estar zanjado una vez que se construya el salón proyectado en el nuevo edificio del Ayuntamiento, y que va a contar con un aforo de 500 personas.

La adaptación de edificios para usos culturales en Salobreña ha sido también otro elemento importante a la hora de evaluar la nueva infraestructura. Señalamos la remodelación de las antiguas escuelas del Panteón, donde actualmente se imparten las actividades propias de la Peña Flamenca y en dependencias colindantes, el Servicio de Información a la Mujer.

La creación del Centro de Estudios Locales, iniciativa que va a posibilitar la recuperación de infinidad de documentos históricos que tienen referencia a la villa de Salobreña y los núcleos colindantes relacionados con su historia. A este material recuperado en archivos provinciales y nacionales hemos de sumar otra gran cantidad de restos arqueológicos aparecidos en investigaciones en Salobreña. Paralelo a ello, otras actividades de este Centro de Estudios Locales tendrá como objetivos la divulgación de todos estos datos por medio de exposiciones, publicaciones, etc.

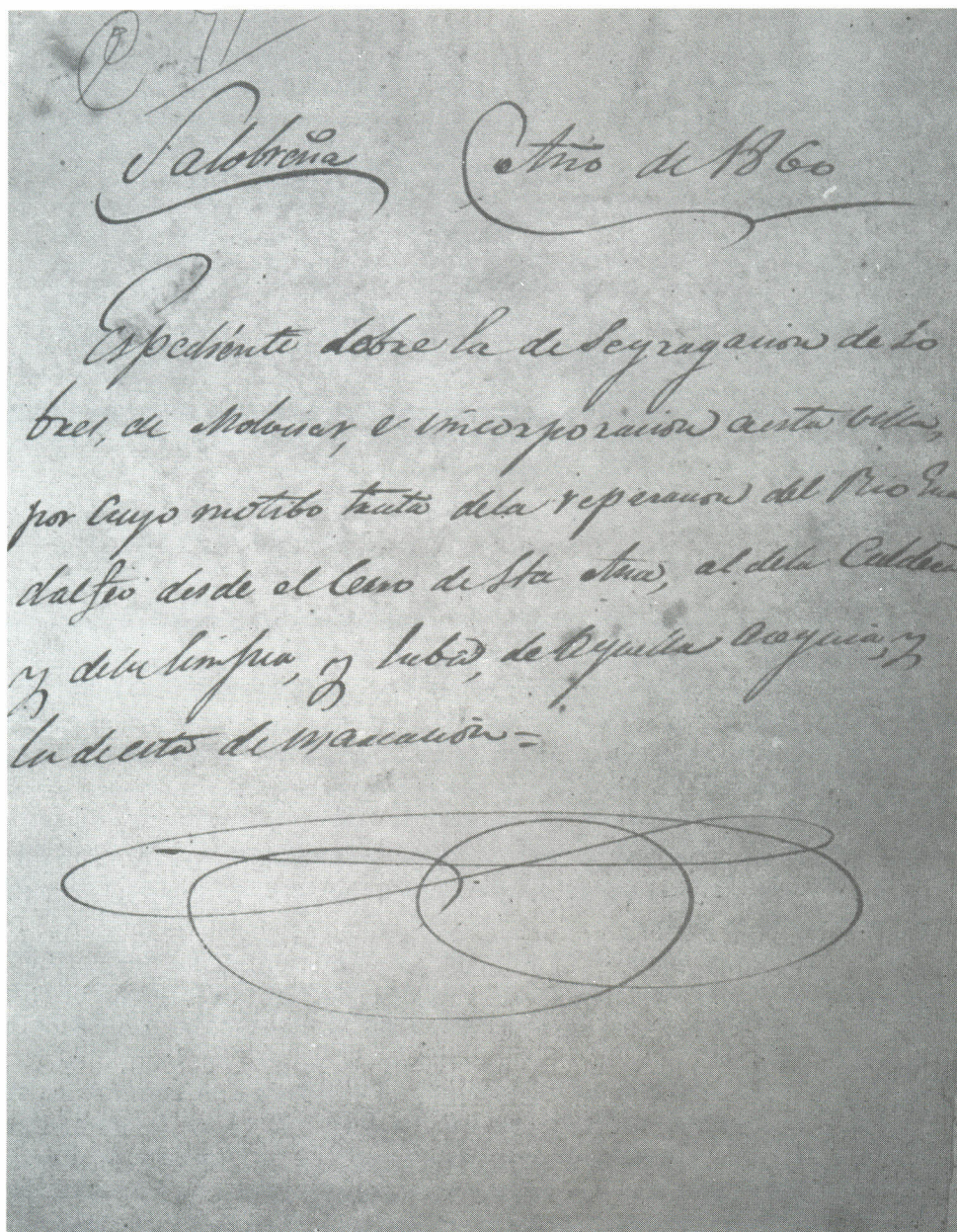

La dotación y la creación de la Emisora de Radio Municipal, la dotación a la Escuela Municipal de Música, así como otras inversiones en material y en reparaciones, etc., han conseguido una buena infraestructura capaz de dar cabida, poco a poco, a cuantas actividades culturales se demanden desde los distintos sectores populares.

Entre otras actividades destacadas durante estos cuatro años podríamos citar a la celebración del V Centenario de la Incorporación de Salobreña a la Corona de Castilla; la programación propia de la Casa de la Cultura —el llamado CULTURAL—; la programación Aula 21 y una serie de actividades de las que podríamos apuntar algunas, como exposiciones, recitales, conciertos, conferencias, encuentro arqueológico, etc.

Vamos a pormenorizar, aunque también a grandes rasgos algunas de las actividades que muchísimos salobreñeros han gozado durante estos últimos cuatro años.



Comenzamos por la participación en las actividades programadas en el llamado CULTURAL. En el siguiente cuadro vemos la evolución de los distintos talleres y escuelas municipales puestas en funcionamiento desde el año 85, precisamente el año en que dio comienzo toda esta serie de actividades allá en el Consultorio Médico, hasta que se integraron en la Casa de la Cultura.

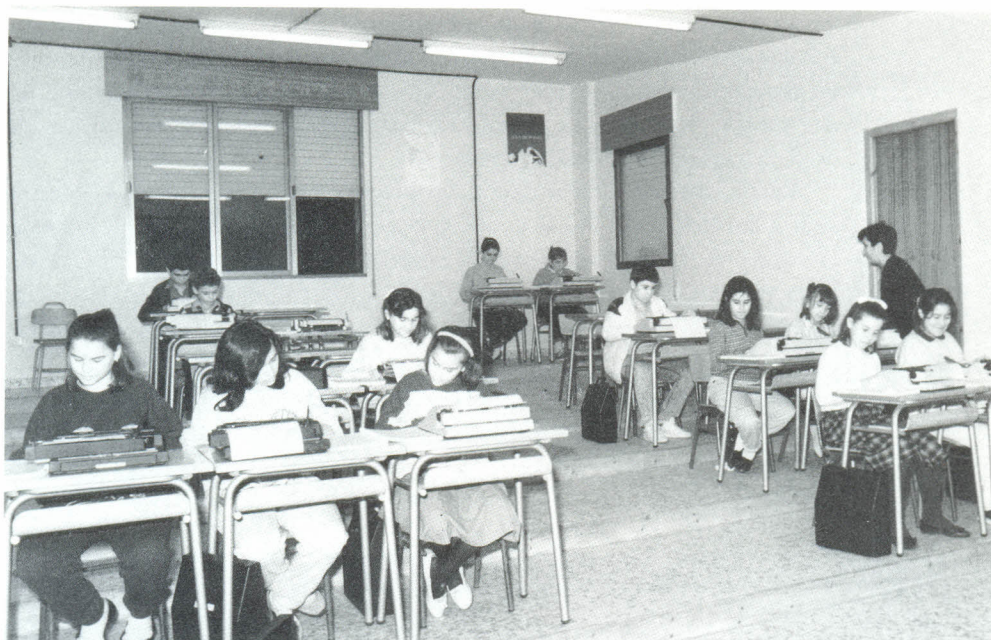

Hay que hacer algunas salvedades al cuadro que vamos a presentar a continuación:

Cuadro general de alumnos matriculados en talleres Cultural 1985-91

Taller	1985	1986	1987	1988	1989	1990	1991
Pintura.....	11	24	26	40	36	37	37
Mecanografía.....	78	50	53	70	89	59	59
Escuela de Música ¹	—	57	52	16	17	19	27
Macramé.....	—	—	—	16	—	—	—
Tapices.....	15	21	14	12	14	8	10
Corte y confección.....	55	52	57	67	54	82	82
Bailes regionales.....	49	34	30	34	46	87 ³	87
Informática.....	21	20	22	19	18	15	7
Educación adultos.....	—	—	80	110	145	150	130
Aula medios comunicación.....	—	—	25	30	35	18	19
Inglés.....	—	37	34	48	40	36	30
Guitarra clásica.....	17	21	18	—	—	—	—
Guitarra flamenca.....	85	14	—	—	—	—	—
Cestería/mimbre.....	19	—	13	—	—	—	—
Marionetas.....	16	—	—	—	—	—	—
Cerámica ²	—	8	—	—	—	—	—
Fotografía.....	15	—	—	—	—	—	—
Teatro.....	—	—	13	—	—	—	—
Bolillos.....	—	4	—	—	—	—	—
Total talleres.....	11	12	13	11	10	10	10
Total alumnos.....	381	342	437	462	494	521	498

¹ Sólo se registran los alumnos inscritos el primer año, cuando abonan la matrícula.

² Funcionó en Lobres.

³ Salobreña: 57 alumnos; Lobres: 15 alumnos; La Caleta: 15 alumnos.

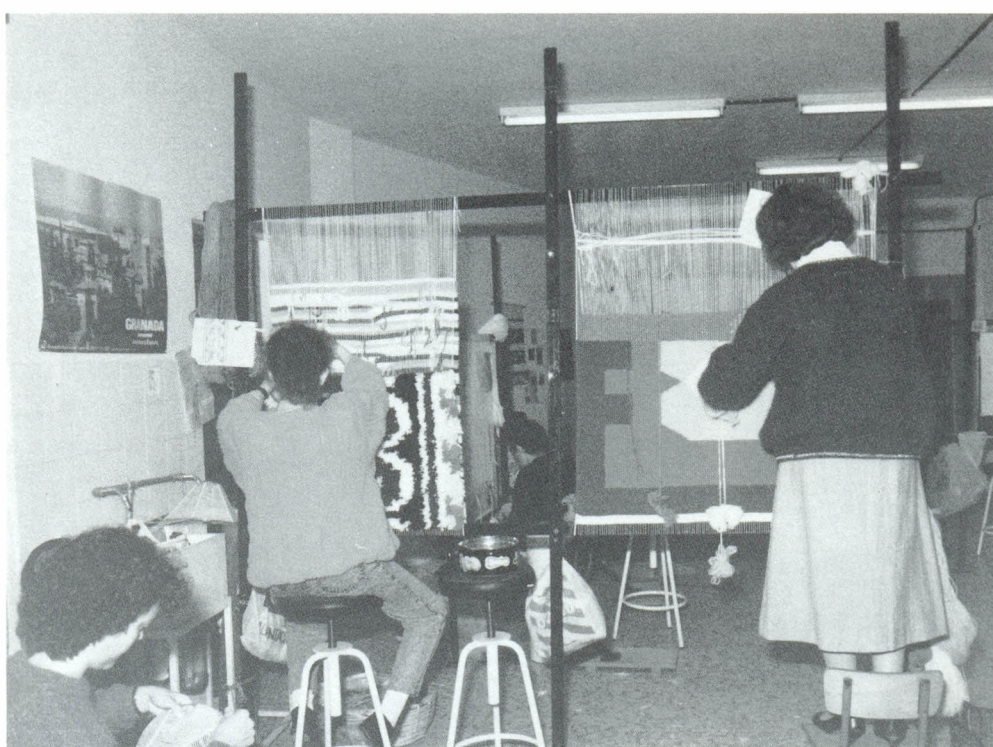

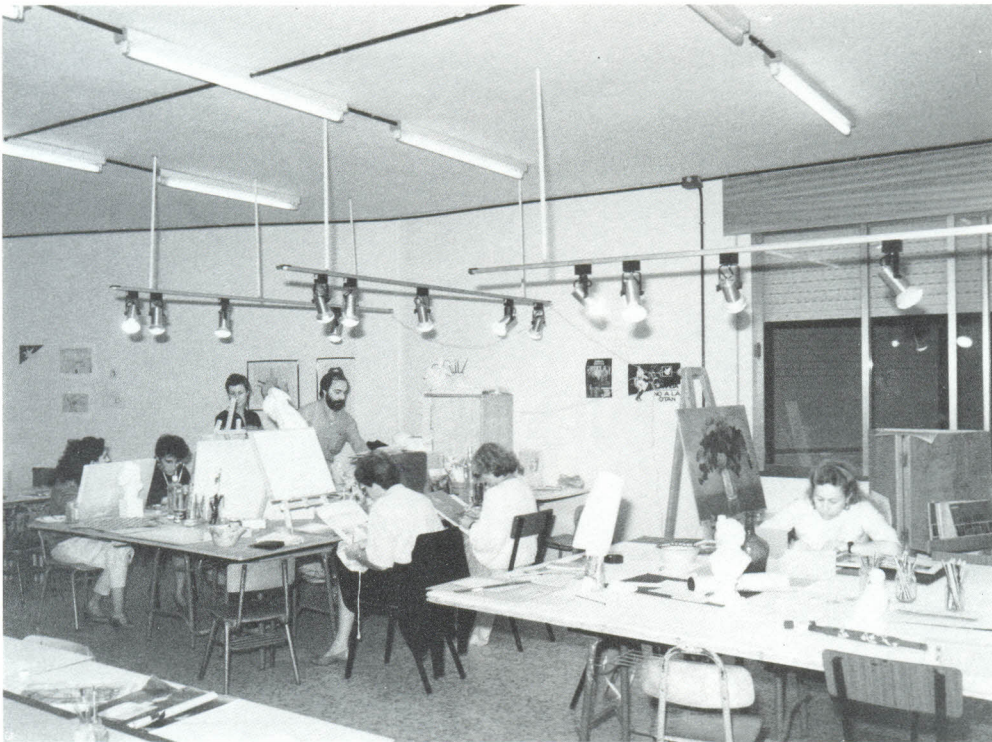

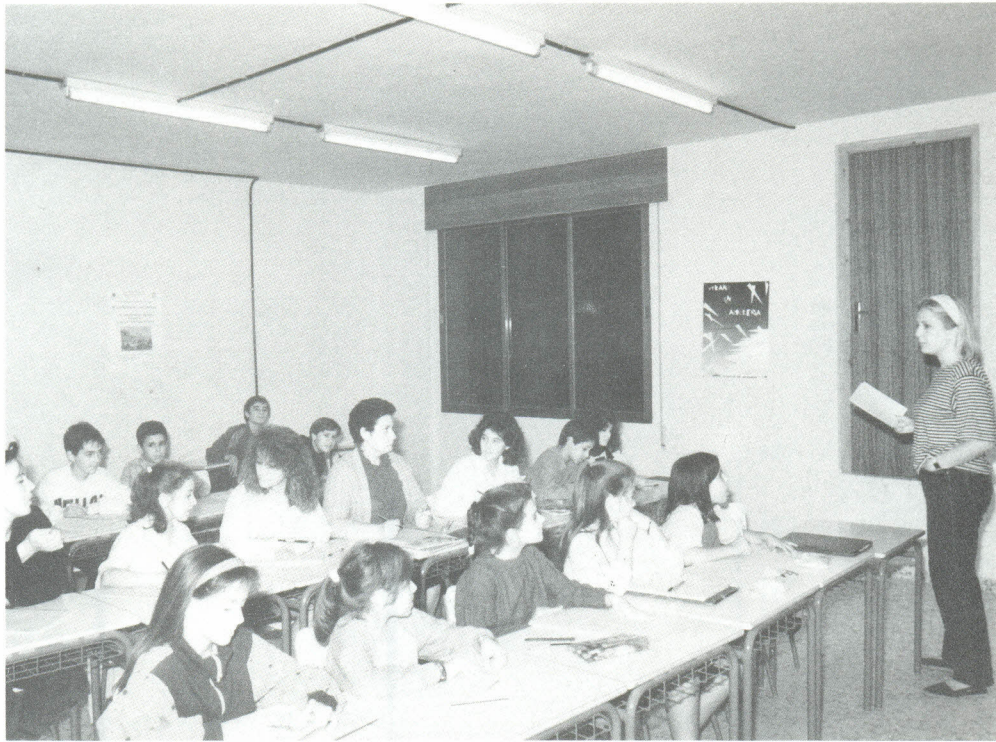

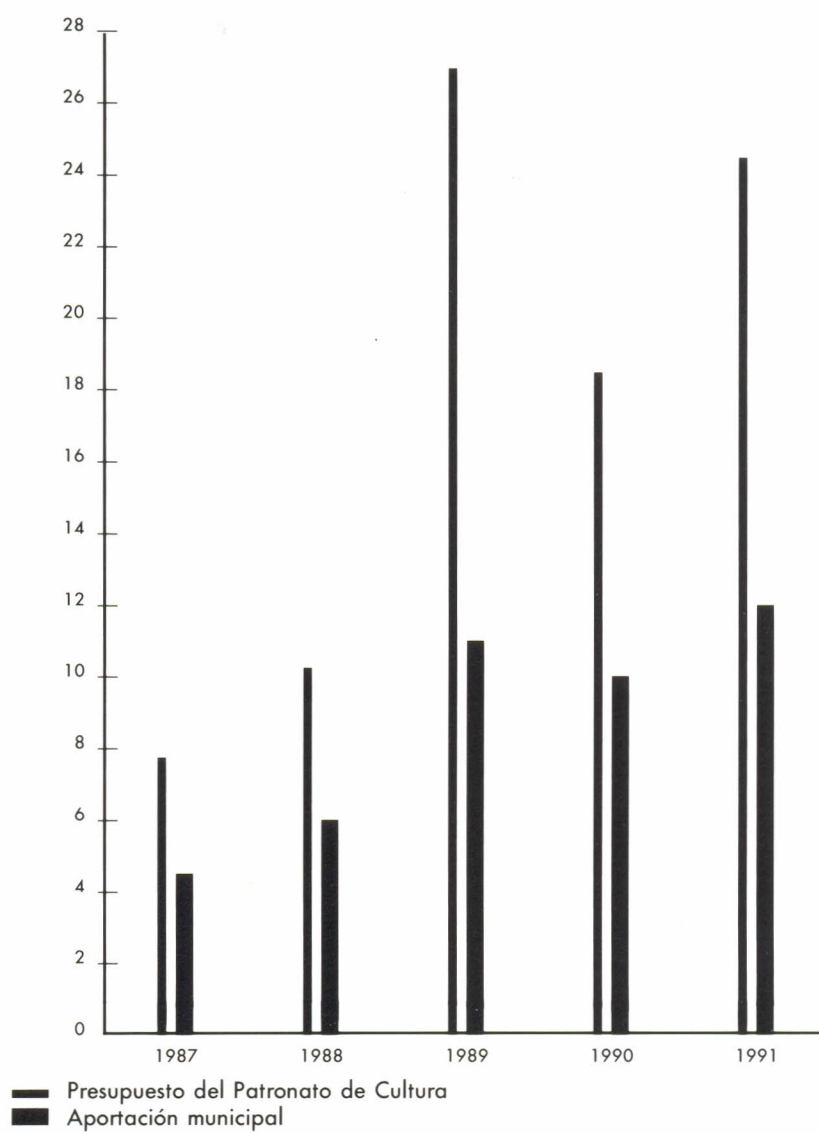



Evolución del presupuesto de los distintos talleres municipales de cultura

Taller	1987	1988	1989	1990	1993
Pintura	833.000	600.000	700.000	770.000	890.000
Mecanografía.....	505.000	600.000	725.000	800.000	880.000
Escuela de Música.....	300.000	300.000	1.500.000	1.500.000	1.600.000
Tapices.....	616.000	500.000	640.000	700.000	750.000
Macramé.....	—	325.000	750.000	—	—
Corte y confección.....	515.000	600.000	740.000	800.000	880.000
Bailes regionales.....	388.000	500.000	600.000	1.150.000	1.450.000
Educación adultos.....	325.000	400.000	500.000	Ayto.	Ayto.
Aula medios comunicac.	—	1.000.000	1.600.000	1.600.000	8.232.000
Cerámica.....	205.000	100.800	100.000	100.000	100.000
Guitarra clásica.....	242.000	—	—	—	—
Totales.....	3.929.000	4.925.800	7.180.000	7.420.000	14.772.000

**Evolución de las aportaciones al presupuesto general del Patronato
por parte del Ayuntamiento**

Total presupuesto.....	7.610.000	10.300.000	26.983.925	18.458.000	24.500.000
Aportación municipal...	4.500.000	6.000.000	11.000.000	10.000.000	12.000.000



Conciertos y actuaciones

1989

- Canto Coral: Coral Polaca, Iglesia Parroquial Nuestra Señora del Rosario, Navidad

Patrocina: Centro Cultural «La General».

- Concierto de guitarra y poesía con Manuel Cano y M. Benítez Carrasco, salón de actos Casa Cultura.

Patrocina: Centro Cultural «La General».

- Orquesta de música Tetuán (Marruecos), Castillo Árabe.
- Coro niños Cantores de la Catedral de Guadix, Iglesia Parroquial Nuestra Señora del Rosario.
- Orquesta de Cámara de la Biblioteca Musical de Madrid, Iglesia Parroquial Nuestra Señora del Rosario.
- Agrupación Coral de Juventudes Musicales (Granada), Iglesia Parroquial Nuestra Señora del Rosario.

1990

- Orquesta de Cámara de Granada, Iglesia Parroquial Nuestra Señora del Rosario.

Patrocina: Excma. Diputación Provincial de Granada.

- Concierto de piano de Juan Carlos Garvayo, Iglesia de Nuestra Señora del Rosario.



La dinámica cultural es importante. Como dignas de mención podemos dar algunas citas: V Centenario, reuniones, conferencias, exposiciones, conciertos, encuentros culturales, actividades y talleres.

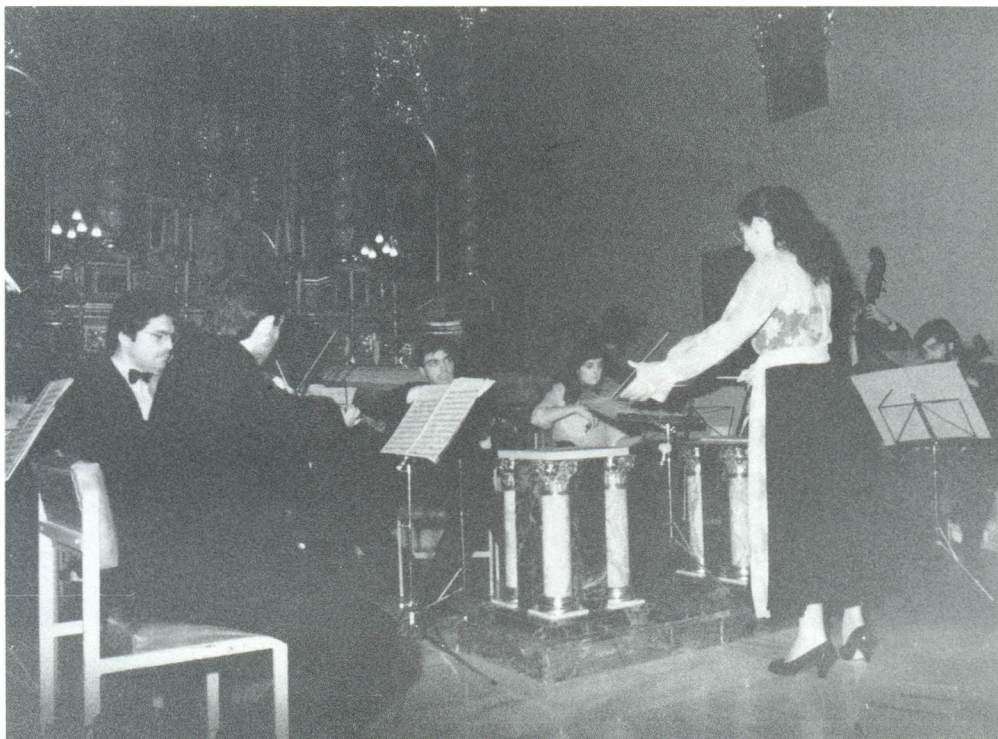



**Publicaciones
y
proyectos
de
investigación**

Publicaciones editadas y presentadas oficialmente:

- «Materiales del Museo Arqueológico de Granada, procedentes de Salobreña» por Ángela Mendoza Eguaras en *Catálogo Salobreña V Centenario 1489-1989*, páginas 17-30.

Editadas y sin presentar oficialmente:

- «Privilegio de asilo concedido por los Reyes Católicos a la villa de Salobreña 1489», estudio y transcripción de Juan Torres Fontes, Salobreña, 1990.

- *Ciclo de conferencias pronunciadas con motivo de la conmemoración del V Centenario de la Incorporación de Salobreña a la Corona de Castilla*, Salobreña, 1990, 187 páginas.

Obras en vías de publicación:

- «Aproximación a la Arqueología de Salobreña», por Oswaldo de Arteaga Matute y M. Pellicer Catalán, Universidad de Sevilla.
- «Estudio de los materiales cerámicos arqueológicos de Salobreña y su entorno», por Guillermo García Ramos del CSIC.
- «Salobreña: arqueología y paisaje», por Antonio Malpica Cuello, Universidad de Granada.
- «Actas I Encuentro Arqueología y Patrimonio», celebrado en Salobreña del 16 al 18 octubre 1990.

Estas obras se encuentran en la actualidad en su fase de redacción y están pendientes de entrega para su edición. Se tiene previsto editarlas durante el año 1991.

Corresponden estos trabajos que se realizan en la actualidad a tres proyectos de investigación que se iniciaron durante 1989 con motivo de la celebración del V Centenario de la Incorporación de Salobreña a la Corona de Castilla. Vienen a significar estos proyectos, la esencia última del Centro de Estudios Locales que propicia la difusión y conocimiento de nuestra villa en sus diversos aspectos y temas.

