



## Para disfrutar de la belleza de Salobreña

Con el objetivo de hacer que los turistas disfruten de los rincones que posee el casco antiguo de Salobreña, la Asociación de Vecinos de este barrio ha presentado a la Casa Consistorial un borrador que contempla un proyecto de peatonalización de la zona. La creación de aparcamientos y otros servicios públicos para que los visitantes puedan acceder con facilidad a la cima del pueblo son elementos que hay que tener en cuenta para que esta iniciativa beneficie a todo el municipio.

La Asociación de Vecinos del Casco Antiguo de Salobreña ha presentado al Ayuntamiento un borrador para la peatonalización del centro del municipio con el objetivo de que el mayor número de personas, tanto vecinos del pueblo como responsables políticos, se interesen por este proyecto y se ponga en funcionamiento.

«Esta iniciativa surgió a raíz del problema que se genera en los meses de verano, cuando la gente sube para visitar los monumentos y se colapsa el centro porque no hay donde aparcar o se hace de forma incorrecta. Esto lleva consigo que el autobús urba-

no muchas veces no puede pasar o que no se puedan llevar a cabo los servicios municipales como el de la recogida de basura. Por eso desde la asociación hemos lanzado esta idea para ver quien da la solución más correcta», explica Enrique Cano, vicepresidente de la Asociación de Vecinos del Casco Antiguo.

### Un proyecto ambicioso

Pero el borrador que ha presentado el colectivo salobreñero a la Casa Consistorial contempla, además de la peatonalización de las calles del centro, una serie de medidas que complementan el proyecto y son al mismo tiempo,



ANA LUNA

**La Placeta es uno de los lugares que se han rehabilitado en el centro urbano de Salobreña.**

imprescindibles para que la materialización de esta iniciativa beneficie al municipio. «No se trata sólo de peatonalizar el casco antiguo, sino que el borrador

recoge medidas como la de crear aparcamientos públicos en la parte baja del pueblo. Queremos cerrar el casco antiguo para que suba la gente y que al mismo

tiempo disfrute de todos los rincones que posee esta zona del pueblo y que no se vayan después de ver el castillo. Nuestra intención es que los turistas pue-

# Peatonalizar el casco antiguo de Salobreña?

**Francisco Vinuesa**  
Jubilado

«Hacer del casco antiguo una zona peatonal puede ser un problema. Este barrio está situado en lo alto del pueblo y si no suben coches hasta aquí, tampoco va a subir gente. Me parece una buena idea pero creo que deberían habilitar espacios para aparcamientos. Después del verano no hay tanto jaleo de visitas, pero durante la época estival hay muchas personas por todo el pueblo. Hacer aparcamientos sería la solución para poder aparcar los vehículos en un lugar cercano al centro para que la gente suba andando. La rehabilitación del casco antiguo está bien, hay muchas macetas y estamos todos cooperando como jardineros para cuidar las plantas y para que todo esté bonito y la estancia para los turistas sea agradable».

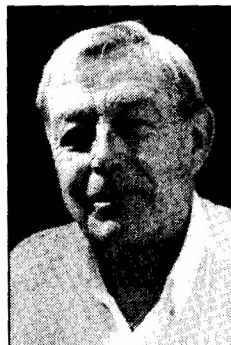

**L**os vecinos de Salobreña piensan que la peatonalización del centro es una buena idea, pero debe ir acompañado de una serie de medidas para que la iniciativa repercuta positivamente en el municipio.

**Emilia Prados**  
Ama de casa

«La propuesta de peatonalización del centro de Salobreña me parece muy bien. Las calles son muy estrechas y no se pueden aparcar bien los coches. Si se hace bien, este proyecto va a ser muy positivo para el turismo y para el todo el mundo. Habría que mantener un autobús que llegara hasta el castillo porque hay mucha gente que no puede subir hasta allí. Me gusta la rehabilitación que se está llevando a cabo en el centro de Salobreña».



**María Dolores Palomino**  
Maestra

«Apuesto por la peatonalización del centro de Salobreña. Durante el verano tenemos muchos problemas porque suben muchos coches y las calles son muy estrechas. Estamos luchando para que las calles sean peatonales. Esto sería además un incentivo turístico, pero hacen falta más aparcamientos. El Ayuntamiento se ha tomado mucho interés en desarrollar esta iniciativa. Hay muchos pueblos que tienen el centro peatonal. Es como lo que han hecho en Granada, donde hay calles que están limitadas para el acceso en coche de los residentes, para autobuses y taxis. La rehabilitación del casco antiguo está muy bien. Por ejemplo, La Placeta es una maravilla. Es una manera de reivindicar y rememorar la historia de Salobreña».



*El Ayuntamiento de Salobreña ha acogido con entusiasmo el proyecto presentado por la Asociación de Vecinos del Casco Antiguo del municipio. A pesar del optimismo con el que se ha recibido la idea, la Casa Consistorial apela al consenso de los vecinos para que la peatonalización del centro sea una realidad que beneficie al pueblo y a sus visitantes*

dan acceder al centro bien en transporte público o paseando para disfrutar del paisaje», apunta Cano.

### Los aparcamientos

Quizá el principal problema de este ambicioso proyecto sea la creación de espacios para ubicar aparcamientos públicos. Son varias las posibilidades que se han ~~barajado~~, como la de construir plazas de aparcamiento en los ~~terrenos municipales~~ que hay debajo del Postigo y desde ahí crear un paseo que llevara hasta el Castillo Árabe. El borrador contempla también la creación de un aparcamiento cercano al Parque La Fuente o en el antiguo cuartel de la Guardia Civil, a la entrada del pueblo, donde se podría ubicar una oficina de información turística para garantizar de este modo más visitas turísticas. «Pero estos ~~aparcamientos tendrían que estar~~ muy interrelacionados con un sistema de autobuses para potenciar la subida al centro del pueblo. Se han barajado muchas iniciativas para que el ~~casco antiguo~~ sea una ~~nueva~~ alternativa turística y que ésta no se quede sólo en el castillo. Hay que disfrutar también de la bóveda medieval, del centro de artesanía o del Paseo de las Flores», manifiesta Enrique Cano.

Otro de los problemas que plantea la peatonalización del centro de Salobreña es determinar quien puede acceder al lugar con automóvil. «Los residentes pedimos que nos dejen llegar al barrio con el coche, pero no hemos determinado el término de residente», apostilla el vicepresidente de la asociación de vecinos.

Además de facilitar y hacer más agradable la visita para los turistas, con esta iniciativa se preten-

de recuperar los espacios históricos del centro y permitir el desarrollo del comercio de *souvenir*.

La otra parte implicada en este proyecto es el Ayuntamiento de Salobreña que ha acogido con mucho entusiasmo este borrador. «Nos parece que la postura que ha tomado la asociación es muy positiva, por tanto, desde el Ayuntamiento apostamos por la peatonalización del centro, pero tenemos que facilitar el acceso a esta zona», señala Manuel Pérez Cobos, alcalde del municipio.

### Recuperar espacios

A pesar del optimismo con el que se ha acogido esta idea, la Casa Consistorial no es ajena a los problemas que en la práctica acarrea la materialización de este proyecto. «Esta iniciativa es muy positiva, pero hay que estudiarla para ver como se puede llevar a cabo. Cerrar estas calles al tráfico es una medida un poco compleja porque hay que determinar quien puede acceder con vehículo hasta el casco antiguo. A pesar de todo, vamos a poner en marcha todos los mecanismos que sean necesarios para fomentar el desarrollo del centro del pueblo. Tenemos que crear las condiciones necesarias para que esto no sea un trauma para nadie, sino para que la gente disfrute», apostilla Pérez Cobos.

El Ayuntamiento de Salobreña ya está poniendo las primeras piedras que contribuirán al desarrollo del casco antiguo del municipio costero. «Queremos abrir nuevos espacios, crear miradores, que se mantenga la tipología de la zona, recuperar parte de la historia, darle mayor contenido y para conseguirlo tenemos que contar con la participación de los vecinos. Con la puesta de mace-



ANA LUNA

**El Ayuntamiento de Salobreña ha comenzado la rehabilitación del centro con el embellecimiento de las calles del casco antiguo.**

tas y el empedrado de la calle hemos dado el primer paso», explica el primer edil de Salobreña.

La tendencia de la gente ha sido la de despoblar el casco antiguo y esto ha llevado al deterioro del mismo. Ahora con la puesta en marcha del plan de rehabilitación integrales, se están ofreciendo una serie de incentivos que van a permitir la recuperación del centro histórico del pueblo. «Hemos puesto en marcha el autobús urbano en el que el Ayuntamiento subvenciona el 50% de los costos. No se pagan impuestos por obras o por la apertura de establecimientos en el casco antiguo», continúa Pérez Cobos.

El presupuesto para la rehabilitación de esta zona supera los mil millones de pesetas. Una comisión integrada por la Junta de Andalucía, la Diputación, el Ayuntamiento de Salobreña y algunas entidades financieras será la encargada de subvencionar los gastos de este ambicioso proyecto.

Con todos estos incentivos y con el plan de recuperación que el Ayuntamiento ha puesto en marcha, el equipo municipal pretende convertir el centro de Salobreña en una zona de lujo y en un lugar agradable para los vecinos y los visitantes.



ANA LUNA

**Los vecinos han recuperado parte de la tradición histórica del municipio con la rehabilitación de antiguos espacios públicos.**





# Visitas agroturísticas

*Salobreña ofrece la oportunidad de realizar rutas agroturísticas, con cita previa, en las que se ofrece información histórica, introducción a los subtropicales, degustación, visita a una plantación con frutos y la proyección de una película*

Con el objetivo de dar a conocer los productos que se cultivan en la zona, la Oficina de Turismo de Salobreña organiza durante todo el año, con reserva previa, visitas agroturísticas guiadas. Esta iniciativa, que lleva más de dos años en funcionamiento, ofrece la posibilidad de conocer parte de la historia y de la peculiaridad agrícola del municipio.

## Con degustación

La excursión empieza en la entrada del municipio y lleva a los visitantes hasta el paseo marítimo donde el guía ofrece una expli-

cación sobre la formación geológica de la zona.

Después comienza la introducción a los subtropicales que incluye información histórica, tipologías, la visita a una plantación de subtropicales con frutos, aguacates, chirimoyas o mangos, por ejemplo, según sea la temporada, a una plantación de caña y una degustación de este cultivo.

A continuación la visita desemboca en la Biblioteca Municipal, lugar en el que se proyecta una película sobre la producción de la caña de azúcar. La excursión

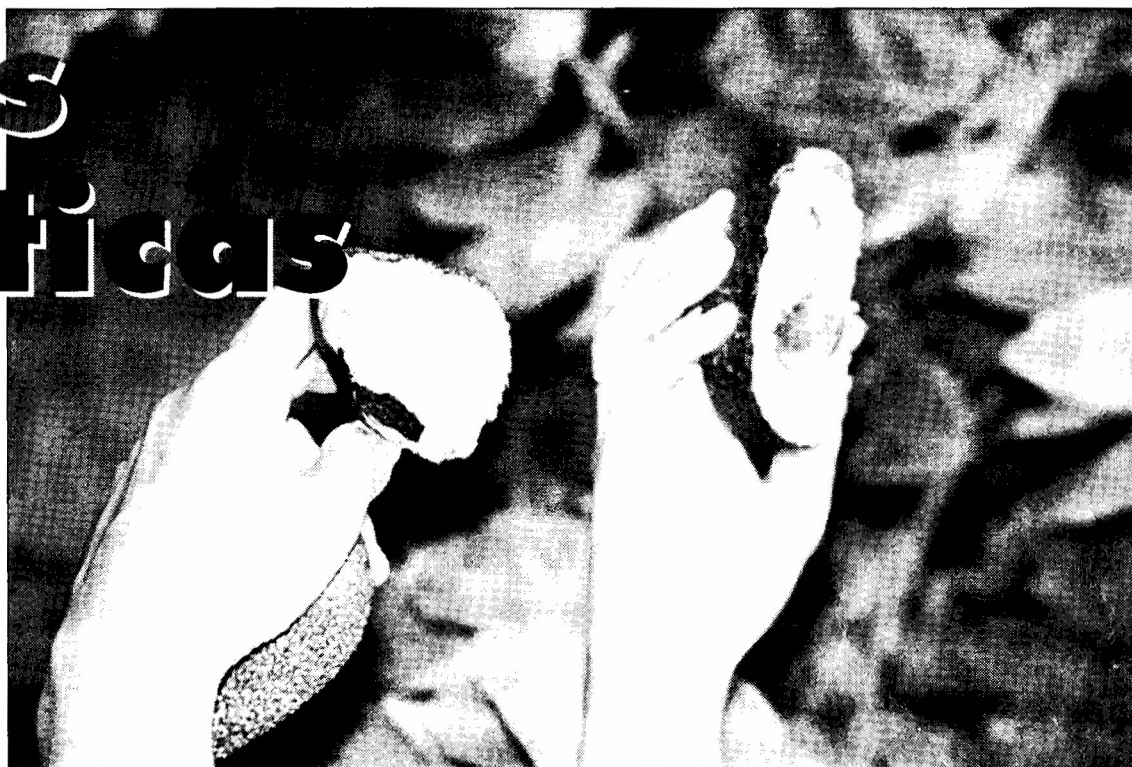

ANA LUNA

**La visita incluye la degustación del fruto que esté en temporada.**

concluye en una de las cooperativas de la zona.

Estas visitas se prolongan en verano hasta finales del mes de septiembre y están disponibles durante todo el año. Son los turistas extranjeros, sobre todo los alemanes, quienes más solicitan estas rutas agroturísticas.

Este programa de visitas guiadas forman parte de la amplia

oferta cultural y de ocio que configuran el atractivo turístico de Salobreña que este año ha batido el récord de ocupación durante la época estival en el que el municipio ha estado rozando el 100% de ocupación.

## En otras palabras

Al mismo tiempo el programa de visitas históricas guiadas por el

municipio está teniendo una gran aceptación entre los turistas que pasan sus vacaciones en esta localidad costera.

La ruta se ofrece en varios idiomas e incluso en lenguaje de signos, lo que ha propiciado que el programa de televisión *En otras palabras* haya realizado un reportaje aprovechando la visita de un grupo de sordos y oyentes.