

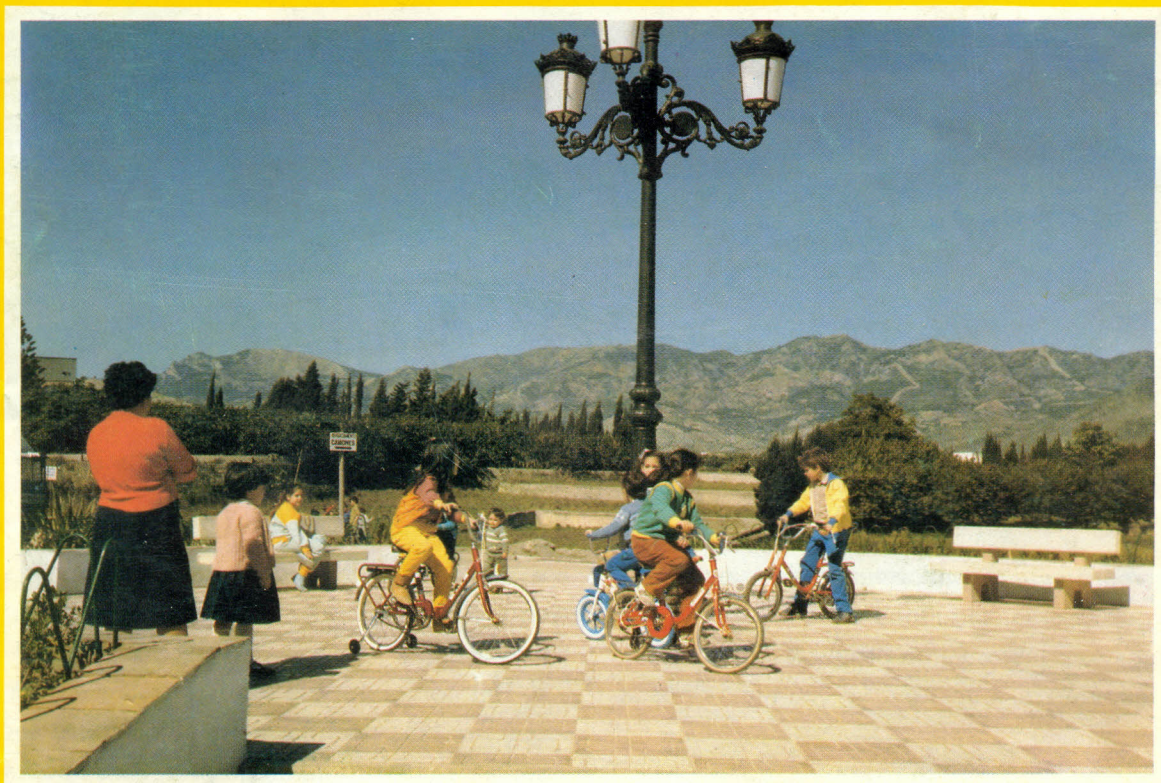

# «CONTINUAMOS REALIZANDO EL FUTURO DE NUESTRO PUEBLO»

*Manuel Pérez Cobos  
Alcalde*



## PRESUPUESTO \* 1985

EXCMO. AYUNTAMIENTO DE SALOBREÑA

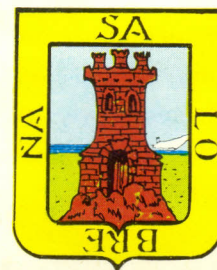



# CONTINUAMOS REALIZANDO EL FUTURO DE NUESTRO PUEBLO

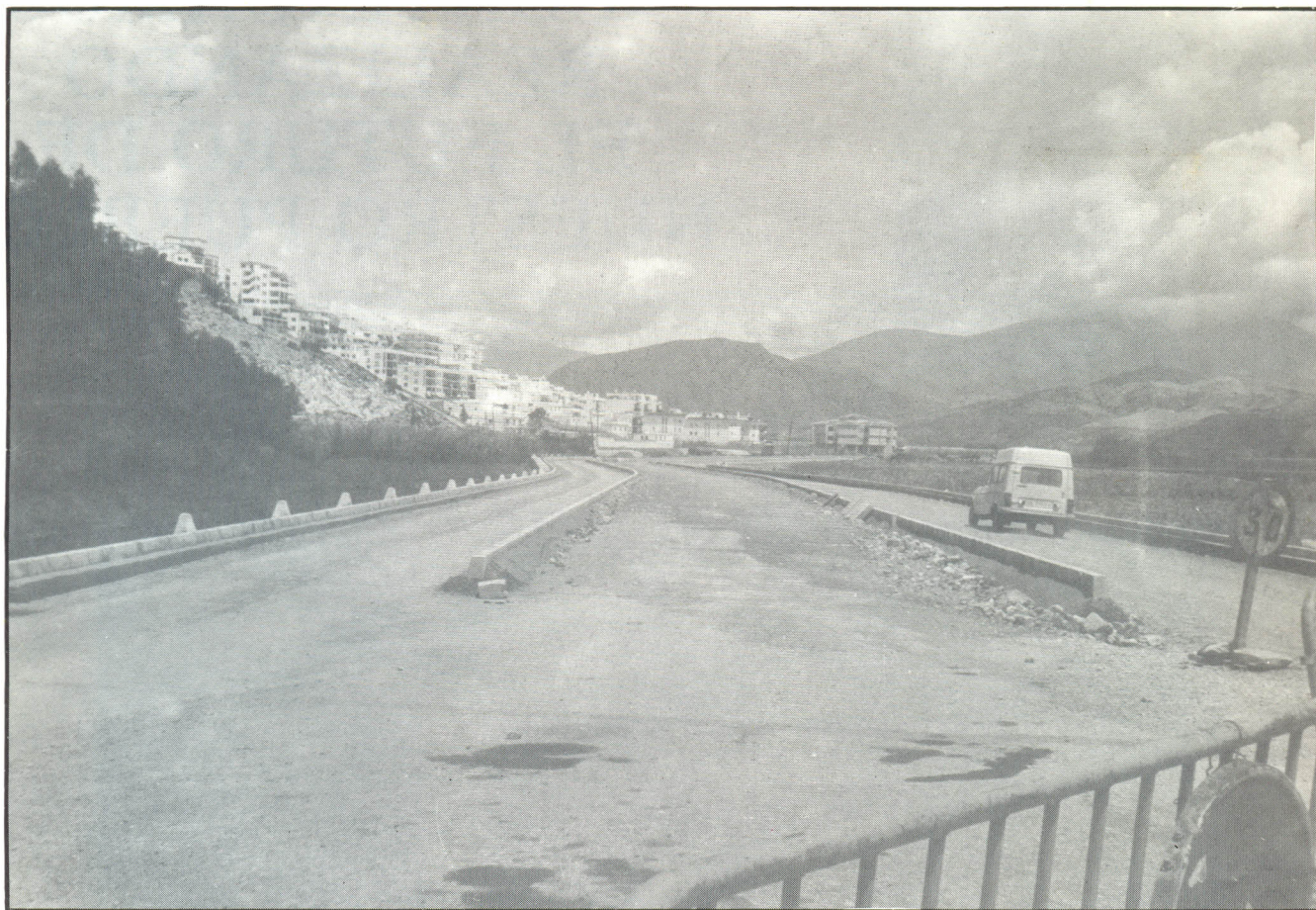

Con la misma ilusión que al principio de nuestro gobierno, o quizás más, seguimos construyendo el futuro de nuestro pueblo. Es un proyecto ambicioso y lleno de esperanza, que hoy, ya, comenzamos a contemplar.

Vemos también, con enorme orgullo, que nuestro esfuerzo va siendo recogido por las futuras generaciones, y eso nos anima a seguir en la brecha. Trabajar para ellos es importante, pero hacerlo con ellos, construir junto a ellos, es apasionante.

Nos estamos acercando, a gran velocidad, a vivir ese futuro de esperanza. Nuestra obligación es preparar al pueblo para ello: Disponer y progamar la infraestructura necesaria, y continuar trabajando para mejorarla. Nuestro deseo es, también, sentar unas bases sólidas para estimular la participación de todos los sectores del pueblo:

- De la iniciativa privada, que debe estar a la altura de las circunstancias y de la demanda real que se nos avecina.
- Del comercio y la industria, que deben tender a potenciarse, complementarse, y sobre todo, especializarse dentro de su gremio. Para ello nada mejor que estar unidos y estudiar juntos las distintas posibilidades.
- De los agricultores; unios también para defender vuestros intereses. Prepararos para los nuevos tiempos, porque los viejos almendrales se sustituyen a gran velocidad; nuestros secanos y nuestra vega comienzan a verdear con tonos más tropicales.
- De los jóvenes y pueblo en general; acercáos sin temor al reto de la Cultura, del Deporte, de la Fiesta. Acercaos a vuestro Ayuntamiento, porque, de verdad, ese es el motivo principal que nos mantiene construyendo nuestro pueblo.



# PRESUPUESTOS \* 1985

## INGRESOS

Pesetas

|                                                              |            |
|--------------------------------------------------------------|------------|
| Recargo 5% impuesto renta personas físicas .....             | 2.700.000  |
| Cuota fija contribución territorial rústica .....            | 1.800.000  |
| idem idem idem idem urbana .....                             | 26.000.000 |
| idem idem licencia impuesto industrial .....                 | 4.200.000  |
| idem sobre rendimiento trabajo profes. y artistas .....      | 150.000    |
| Impuesto sobre solares sin edificar .....                    | 115.000    |
| idem idem idem urbanos o urbanizables programados ...        | 8.500.000  |
| idem idem el incremento valor de los terrenos .....          | 14.000.000 |
| idem idem circulación de vehículos .....                     | 4.000.000  |
| Tasa por expedición de documentos .....                      | 400.000    |
| Licencias de auto taxis y vehículos de alquiler .....        | 1.000      |
| Licencias urbanísticas .....                                 | 7.000.000  |
| Licencia apertura de establecimientos .....                  | 600.000    |
| Inspección de vehículos, aparatos, instalaciones y otros ... | 10.000     |
| Abastecimiento de aguas .....                                | 11.000.000 |
| Recogida de basura .....                                     | 12.500.000 |
| Alcantarillado .....                                         | 2.000.000  |
| Cementerios .....                                            | 900.000    |
| Museos, bibliotecas y monumentos .....                       | 600.000    |
| Playas y piscinas .....                                      | 1.500.000  |
| Mercados .....                                               | 600.000    |
| Mataderos .....                                              | 450.000    |
| Mercancías, escombros y materiales .....                     | 140.000    |
| Entradas vehículos y reserva aparcamientos .....             | 500.000    |
| Puestos y barracas .....                                     | 600.000    |
| Industrias callejeras y ambulantes .....                     | 300.000    |
| Tránsito de ganado .....                                     | 10.000     |
| Fiestas callejeras, bailes, etc. ....                        | 5.000      |
| Desague de canalones .....                                   | 1.200.000  |
| Calas y zanjas, acometida de aguas .....                     | 1.000.000  |
| Rieles, postes, cables y palomillas .....                    | 2.000.000  |
| Portadas, escaparates y vitrinas .....                       | 10.000     |
| Saca de arenas y otros materiales .....                      | 1.000      |
| Limpieza y decoro de fachadas .....                          | 100.000    |
| Perros .....                                                 | 125.000    |
| Contribuciones especiales para ejecución de obras ....       | 4.500.000  |
| Multas .....                                                 | 400.000    |
| Recargos, prorrogas y apremios .....                         | 1.000.000  |
| Imprevistos .....                                            | 10.000     |
| Participación fondo nacional cooperación .....               | 43.125.000 |
| Subvención I.R.Y.D.A. ....                                   | 2.500.000  |
| Compensación mupal. asistencia médica .....                  | 3.000.000  |
| Subvención Junta de Andalucía .....                          | 3.700.000  |
| Títulos emitidos por el Estado .....                         | 100        |
| Cuentas Cajas y Bancos. Intereses .....                      | 2.000.000  |
| Producto arrendamiento fincas rústicas y urbanas .....       | 501.000    |
| Reparcelación .....                                          | 2.500.000  |
| Parcelas no edificables sobrantes vías públicas .....        | 30.000     |
| De anticipos pagas al personal .....                         | 600.000    |

TOTAL ..... 168.883.100

## GASTOS

Pesetas

|                                                             |            |
|-------------------------------------------------------------|------------|
| Sueldos, grado, trienios y pagas extras is .....            | 28.000.000 |
| Gastos de representación .....                              | 3.367.662  |
| Asistencia a tribunales examen .....                        | 50.000     |
| Retribuciones complementarias ordinarias y espec. ....      | 14.301.300 |
| Ayuda familiar .....                                        | 550.000    |
| Jornales, horas y demás emolumentos personal laboral ...    | 13.678.085 |
| Retribuciones personal contratado .....                     | 3.000.000  |
| Primas y cuotas seguros sociales .....                      | 5.000.000  |
| Asistencia médico farmac. funcionarios y pensionistas ...   | 3.600.000  |
| Pensiones de jubilación .....                               | 9.053      |
| Pensiones de viudedad y orfandad .....                      | 10.000     |
| Cuotas a la mupal. a cargo de la corporación .....          | 11.415.000 |
| Gastos de oficina .....                                     | 2.000.000  |
| Alquileres .....                                            | 150.000    |
| Conservación y reparaciones ordinarias .....                | 3.000.000  |
| Limpieza, calefacción, alumbrado biblioteca y escuelas ...  | 4.000.000  |
| Dietas, locomoción miembros de la corporación .....         | 350.000    |
| Dietas, locomoción funcionarios .....                       | 200.000    |
| Vestuario equipo personal .....                             | 700.000    |
| Combustible y materiales auxiliares .....                   | 1.000.000  |
| Suministro de agua, gas y electricidad .....                | 7.500.000  |
| Contratos de prestación de servicios .....                  | 3.400.000  |
| Otros gastos especiales de funcionamiento .....             | 4.000.000  |
| De vehículos .....                                          | 1.350.000  |
| De maquinaria e instalaciones ... Energía motores ....      | 8.000.000  |
| De otras invers., cementerios, c. escol. Vías públicas .... | 11.000.000 |
| Mobiliario .....                                            | 500.000    |
| Equipo de oficina .....                                     | 100.000    |
| Menaje útiles y herramientas .....                          | 750.000    |
| Otro material inventariable .....                           | 50.000     |
| De entes territoriales, Excma. Diputación. Préstamos ...    | 400.000    |
| Intereses Bancos y Cajas .....                              | 12.610.000 |
| Aportaciones a consorcios .....                             | 3.000.000  |
| Aportaciones a servicios autónomos .....                    | 1.000      |
| Cuotas aportación a servicios mancomunados .....            | 2.000.000  |
| A entidades que suplan servicios. Patronatos .....          | 6.100.000  |
| Otras transferencias .....                                  | 500.000    |
| Atenciones benéficas, medicam. y socorros de caridad ...    | 2.010.000  |
| Imprevistos .....                                           | 800.000    |
| Gastos de profesionales, planos, proyectos y otros ....     | 1.500.000  |
| Ampliación consultorio médico .....                         | 1.000      |
| Adquisición equipo de bacheo .....                          | 1.000.000  |
| Adecuación instalaciones polideportivo de Lobres .....      | 1.000.000  |
| Al plan de obras y servicios .....                          | 300.000    |
| A instituciones sin fines de lucro .....                    | 600.000    |
| Préstamos de la Excma. Diputación Provincial .....          | 1.030.000  |
| Amortización préstamos, Banco C.L.E. y Caja Ahorros ...     | 5.000.000  |

TOTAL ..... 168.883.100



# LA CALETA

## PREVISIONES MAS IMPORTANTES

Lugar conocido por El Lavadero, en La Caleta, donde el Ayuntamiento construirá una plaza junto al mar. La actuación recoge, además del terreno que aparece en la foto, toda la parte posterior. Será un hermoso lugar con vistas a Levante, y como fondo, el Peñón. Irá equipada de bancos, alumbrado y ajardinamiento. Un sitio, en fin, ideal para desgarrar guitarras en las noches de julio y agosto.



Unos diez mil metros cuadrados ha adquirido el Ayuntamiento en el lugar que señala la foto. Desde un poco más abajo de la chimenea, hasta la carretera. Una vez efectuado todo el desmonte, se construirá una zona de esparcimiento, que incluye una casa de la Cultura —cons-

trucción que posiblemente se efectúe un poco más adelante—; un hogar para pensionistas; una importante reserva para parque ajardinado; un polideportivo, con tres pistas de usos múltiples y unos graderios.

Todo este conjunto, como vemos, va a prestar un servicio importante a todas las personas que viven en La Caleta. Desde los mayores a los más jóvenes, que siempre han necesitado de un sitio donde correr con un balón. A partir de ahora, el buen hacer de los vecinos de La Caleta, su solidaridad ante los problemas y ante las fiestas, contará con un lugar, una casa de la Cultura, de la que estamos seguros, sabrán ponerla a pleno rendimiento. En la página siguiente, mostramos un boceto de las instalaciones que acabamos de relatar.



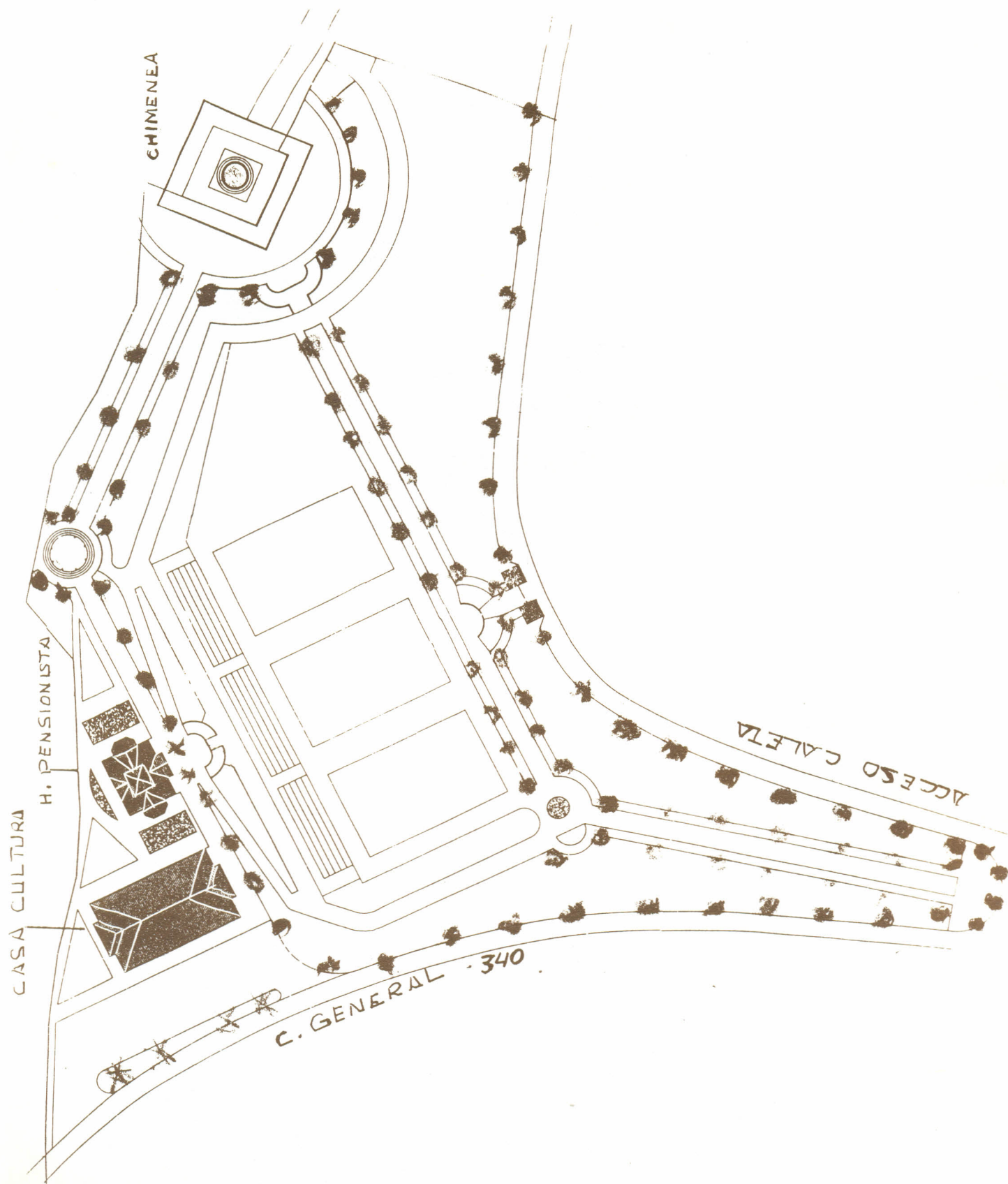



# LOBRES: ACTIVIDADES MÁS IMPORTANTES PARA ESTE AÑO

Un chaval mira expectante a la cámara. Nos encontramos en el patio de uno de los colegios de Lobres, donde también se tiene previstas diferentes actuaciones y mejoras. Entre otras cosas, se hace necesaria una pista polideportiva, donde los chicos puedan practicar su deporte favorito. No estaría demás, tampoco, que se realizaran algunas mejoras en la explanada anterior a la casa de los maestros, donde podría salir una plaza preciosa.



Paraje conocido en Lobres por el Cerro Venero, donde hace un par de años se ubicaba el campo de fútbol. Hoy, la hierba se ha hecho dueña del terreno —terrenos que son municipales—, y es aquí donde el Ayuntamiento va a invertir unos dos millones de pesetas, para la construcción de un campo de fútbol.



# PLAN DE ACTUACION EN EL CASCO URBANO DE SALOBREÑA

También en el casco urbano del pueblo tiene el Ayuntamiento previsto un plan de actuación, que se desarrollará durante todo este año 1985, y que a continuación vamos a ir relatando en sus aspectos más importantes, si bien, otras mejoras considerables van a quedar fuera de esta publicación por falta de espacio.

En líneas generales, podemos adelantar que se han dado pasos agigantados en el desarrollo de una buena política cultural, de la cual se benefician hoy medio millar de salobreñeros, así como los avances en el terreno turístico y urbanístico, que en la actualidad se están configurando.

En resumen, podemos decir que el plan de actuación previsto por el Ayuntamiento para este año, va encaminado a mejorar la calidad de vida de todos los vecinos del pueblo; gozar de una villa más acogedora, y por otra parte, aprovechar mejor todos nuestros recursos naturales, con los ojos puestos en los mercados de turismo y agrícolas principalmente.

Sobreña va cambiando; se ve a diario. Este año, se dará un paso más hacia adelante. El balance, creemos, es totalmente positivo. El futuro cierto que se nos avecina, va a encontrarse, al final, con un pueblo digno de los nuevos tiempos.

Unos tres millones de pesetas ha previsto el Ayuntamiento en el capítulo de inversiones, para mejoras en el pavimento y asfaltado de calles. También se ha previsto la adquisición de un equipo de bacheo, a lo que se destinará un millón de pesetas.



En la Avenida de Motril, y junto al colegio Mayor Zaragoza, queda un espacio en pésimas condiciones, al que pronto se le va a meter mano para su acondicionamiento. El lugar está en la actualidad lleno de juncos, maleza y basura, desde la verja del colegio, hasta la misma acera de la Avenida. Desde aquí hacemos un llamamiento a los propietarios de las construcciones que aún están sin repellar o blanquear, para que lo hagan. La Avenida de Motril, que cuenta ya con asfaltado, acerado, alumbrado y un jardín, podría quedar más hermosa con el mínimo esfuerzo de los propietarios aludidos.



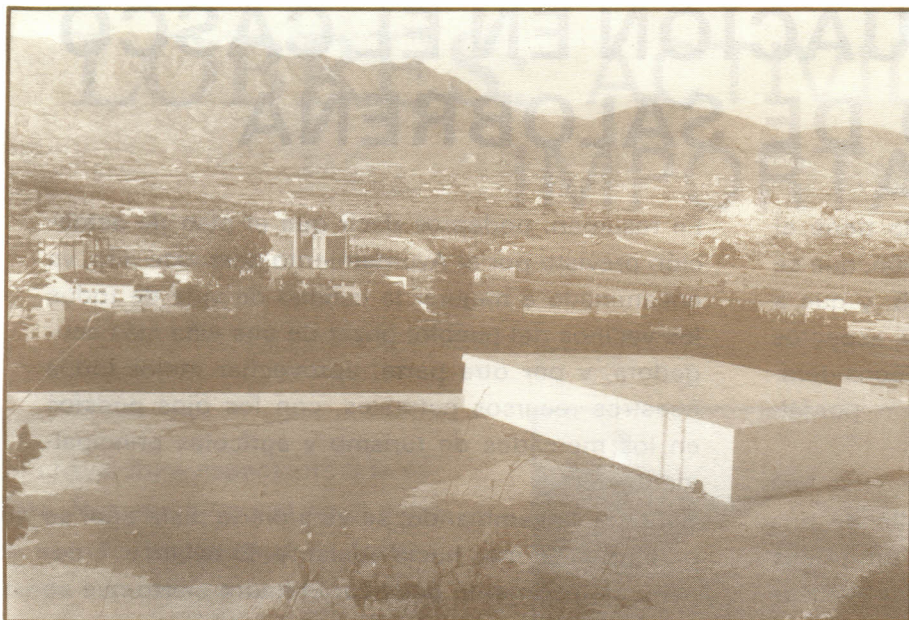

La foto muestra la cubierta del depósito de agua en el Paseo de las flores. La intención es invertir unos dos millones de pesetas para su acondicionamiento, amén del entorno. Quedará todo ensolado, alumbrado y ajardinado convenientemente. También se dispondrá de una barandilla en el perímetro del recinto, y podría utilizarse la parte superior como escenario para actividades culturales, etc.

Ya han comenzado las obras de construcción del vial de acceso al nuevo centro escolar de ocho unidades, que entrará en funcionamiento a comienzos del próximo curso. El mencionado vial, con una anchura aproximada a los veinte metros, ha sido construido con la total aportación municipal de seis millones de pesetas.

El centro escolar llevará el nombre de Segalvina, antigua denominación romana de lo que hoy es Salobreña.



También se destina, dentro de los presentes presupuestos, una cantidad importante para la adecuación de locales municipales. En la fotografía vemos un aspecto parcial de la calle Jardines, donde también hay un local municipal que va a ser acondicionado, y que hoy está utilizando el Patronato de Cultura para impartir dos de sus distintos cursos programados en el Cultural—85.



## EMBELLECIMIENTO

El área de Urbanismo, que está presidido por Julio Martín, ha emprendido una amplia labor de embellecimiento en el caso urbano de Salobreña, destacando las distintas zonas ajardinadas nuevas, y las mejoras realizadas en las ya existentes. En este año se han cubierto dos plazas de jardineros, y la intención del Ayuntamiento es seguir manteniendo la política de mejora, paso a paso, la estética interior del pueblo, y para eso está predicando con el ejemplo. El resto es tarea de los vecinos.

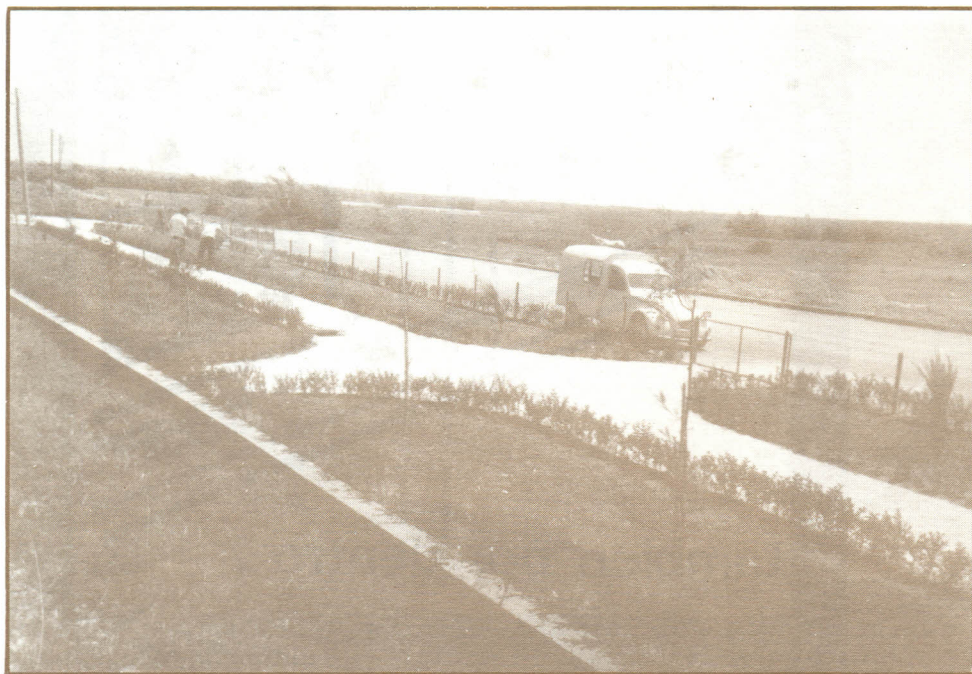

Un aspecto de un nuevo jardín en la Avenida de Motril. Para cuando esté terminado el Instituto, que será construido en frente, este jardín estará realmente precioso, y en condiciones de alegrar las horas muertas de nuestros estudiantes. Aún queda por distribuir algunos bancos y la ubicación de una pequeña fuente.

Y aquí se está terminando de construir el parque grande de Salobreña; abierto a levante y tendido ante la proa del pueblo. En la primera fase —el acondicionamiento del parque— van incluidos distintos motivos de ornamentación, así como gran variedad de plantas. En la segunda fase, el actual grupo de gobierno, pretende llevar a cabo la construcción de un hogar del pensionista con arreglo a la categoría del pueblo y una guardería infantil, que ya estamos necesitando. Los terrenos del parque —diez mil metros cuadrados— unirán al pueblo con el Plan Parcial Playa, quedando ambos conjuntos mucho más integrados.





# CONCURSO DE EMBELLECIMIENTO

● 200.000 PTAS. DE PREMIO UNICO

● AUNQUE NO GANES, PARTICIPA. SALOBREÑA SI GANARA

Lo que a este pueblo le falta es el toque de buen gusto que saben dar nuestras mujeres a todo lo que les rodea. Lo que le sobra es belleza exterior. Pero es dentro, también por dentro, donde debemos hacer hincapié. De aquí, hasta conseguirlo, sólo hay un paso: decidirse. Participe embelleciendo. Porque aunque no ganes, Salobreña, tu pueblo, sí ganará.

La fachada de tu casa, no es del todo tuya. También pertenece a toda persona, que pase por tu puerta con buena fe. Pertenece a todos, sean de la nacionalidad que sean. De verdad. Lo de menos es el premio. Lo importante es que viva en tu ventana un tallo de geranio que plantes tú pensando en el pueblo. Estamos casi seguros de que las flores no entienden de rejas y otras propiedades... Estamos igualmente convencidos, de que nuestro pueblo sí que sabe agradecer y hermo-sear cualquier maceta que saques a la calle.



La Delegación Municipal de Urbanismo, en colaboración con el Patronato Municipal de Turismo, convoca un concurso de embellecimiento de fachadas y calles en su conjunto, atendiendo a las siguientes

## BASES:

Podrán participar los colectivos de vecinos de Salobreña, formados en cada una de las calles inscritas en el concurso.

Es necesaria la inscripción en el Ayuntamiento de Salobreña Departamento de Urbanismo, haciendo constar:

- a) nombre de la calle.
- b) nombre y apellidos del representante elegido por los vecinos de la calle concursante.
- c) número aproximado de las personas que puedan participar en cada caso.

El concurso se establece durante un periodo de un año completo, comprendido entre el 3 de mayo de 1985 al 3 de mayo de 1986.

Durante el tiempo citado en la base anterior, el jurado girará una visita de inspección manual, al

objeto de cumplimentar las puntuaciones pertinentes. Las puntuaciones serán publicadas mensualmente para así aumentar el interés de los participantes.

Puntuarán el embellecimiento y limpieza permanente de las fachadas y calle en su conjunto, prestando especial interés en el cuidado y conservación de las plantas, jardines, macetas y cualquier otro motivo ornamental que los participantes consideren oportuno.

El premio consistirá en:

Un premio en metálico de 200.000 pts. DOSCIENTAS MIL ptas.

Una placa de cerámica que se colocará en la entrada de la calle ganadora, que sirva como recordatorio al buen hacer de los vecinos.

El fallo del jurado será inapelable, y podrá, si lo cree conveniente decretar desierto el premio.

El premio se entregará en un acto oficial programado por el Ayuntamiento en la misma calle galardonada.



## OTROS TEMAS A RESOLVER

El capítulo de la vivienda ya se está resolviendo. La Junta de Andalucía acaba de aprobar la construcción de 75 viviendas en Salobreña en los solares de Molino, así como la construcción de otras 22 viviendas en Lobres. Ya están los proyectos hechos, y es fácil que las obras comiencen pronto. También existe el compromiso dentro del AES, para llevar a cabo la promoción de otras 60 viviendas en la zona comprendida entre la carretera y la plaza Juan Carlos I.



También este año comenzarán las obras para la construcción del Instituto de Enseñanza Media, por parte del Ministerio de Educación. La realización de las mencionadas obras fueron adjudicadas a la empresa JUBUCONSA el pasado 30 de abril, por un total de 144 millones de pesetas. La empresa dispone de un plazo de ejecución de 14 meses.

El Instituto, con capacidad para 640 plazas, contará con el edificio destinado a clases, zonas deportivas, gimnasio y un salón de actos.

La vida deportiva en Salobreña va cobrando gran actividad progresivamente. Hoy podemos destacar las competiciones de futbito, baloncesto y atletismo. Pronto estas actividades podrán ser más variadas y frecuentes, habida cuenta de que ya han sido subastadas las obras de la segunda fase del Polideportivo Municipal a la empresa ROCAMAR, en un total de veinte millones de pesetas, proyecto que presentamos a continuación. El responsable de esta delegación de Deportes es Francisco Navas, a quien deseamos un buen trabajo al frente de la misma.





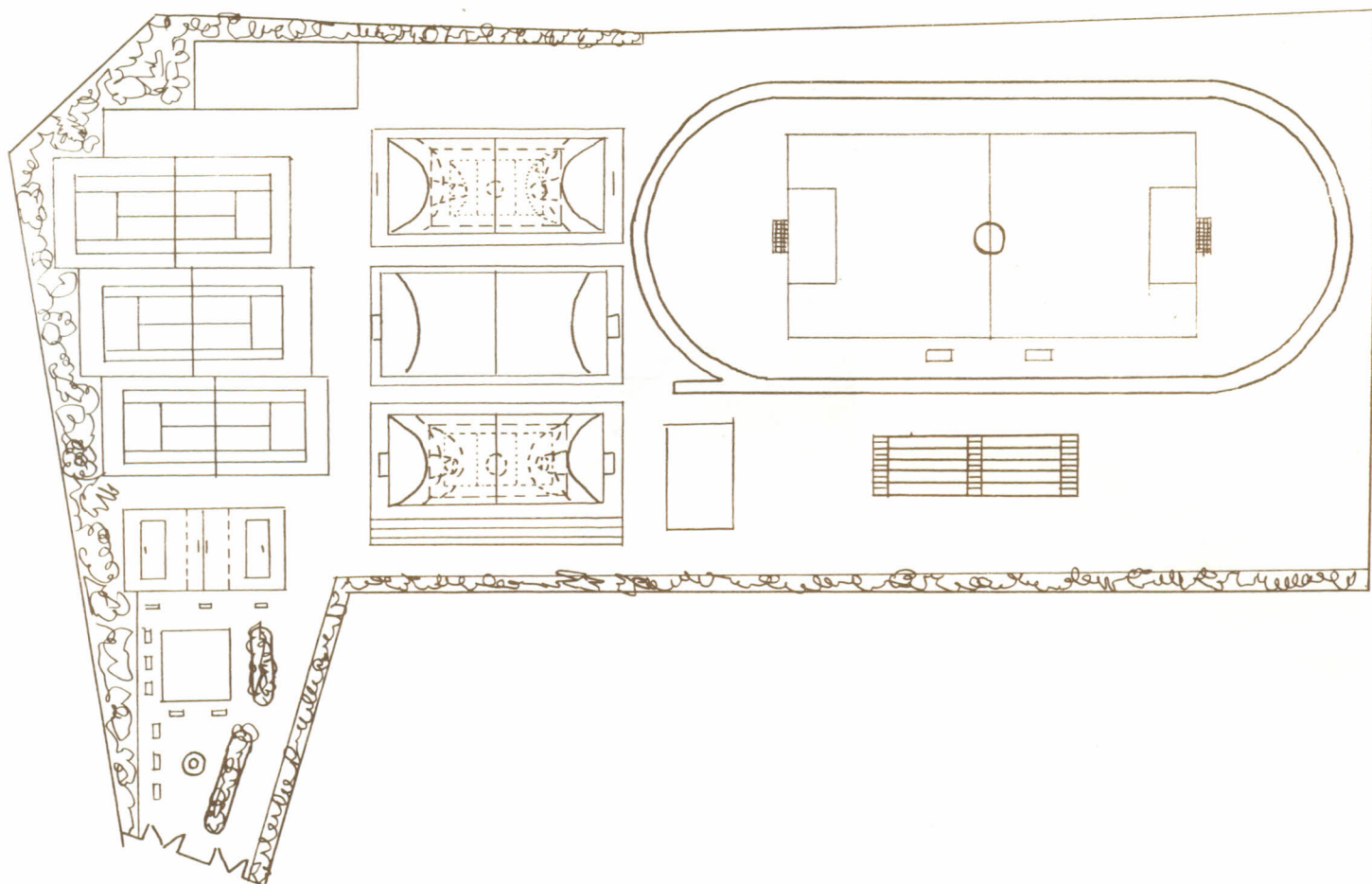

POLIDEPORTIVO



# PLAYA: ESTAMOS ACELERANDO LA DEMANDA TURISTICA

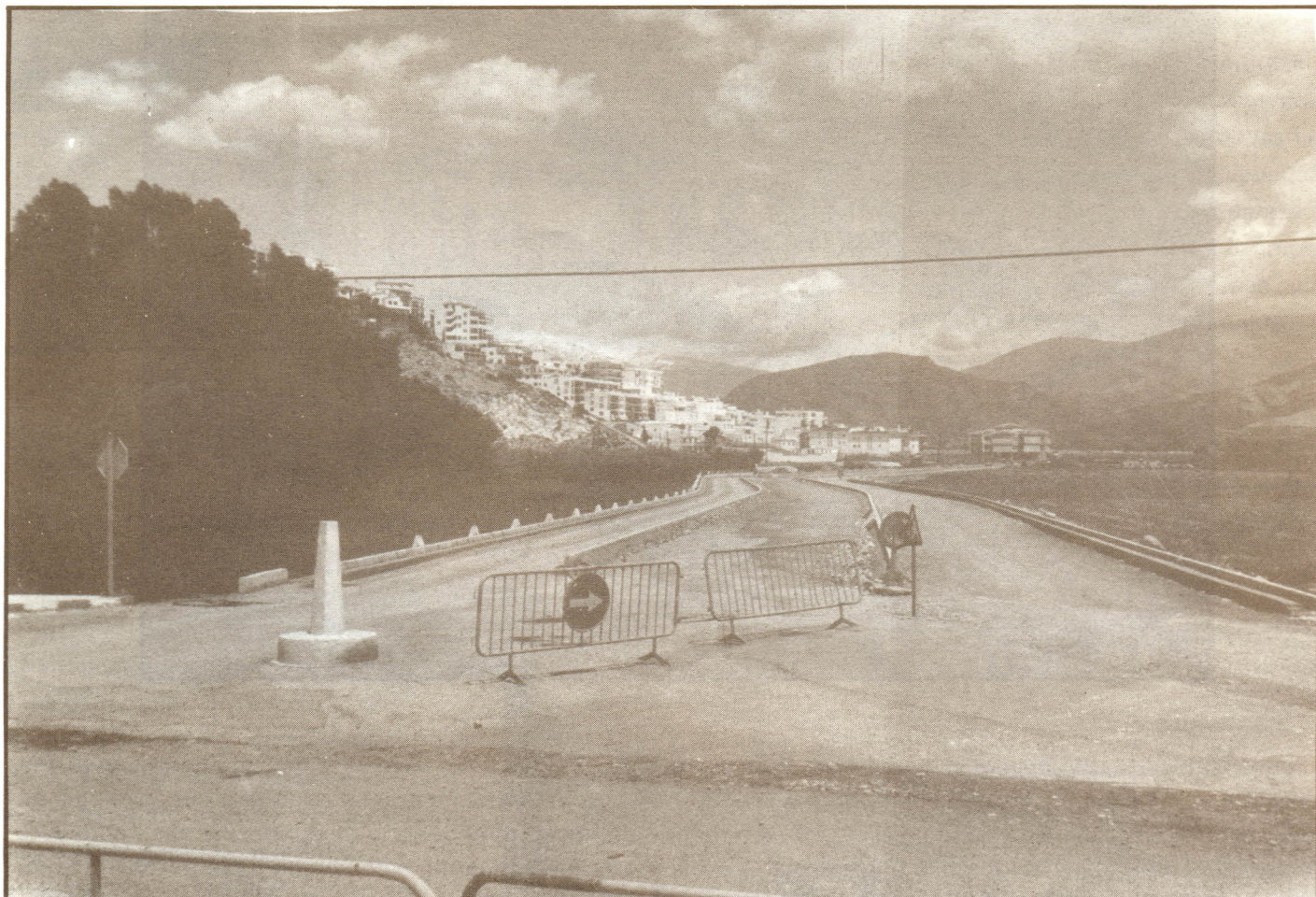

## *La Avenida del Mediterráneo:*

Las obras de la Avenida del Mediterráneo están llegando a su fin. Nos encontramos, señores, ante una de las arterias principales que configurarán la Salobreña del futuro. El casco urbano y la playa se acaban de fundir para complementarse mutuamente. A partir de este importante paso, así como de otras actuaciones llevadas a cabo por esta Corporación en la playa, la iniciativa privada comienza a despertar a la inversión, y pronto se verán los resultados.

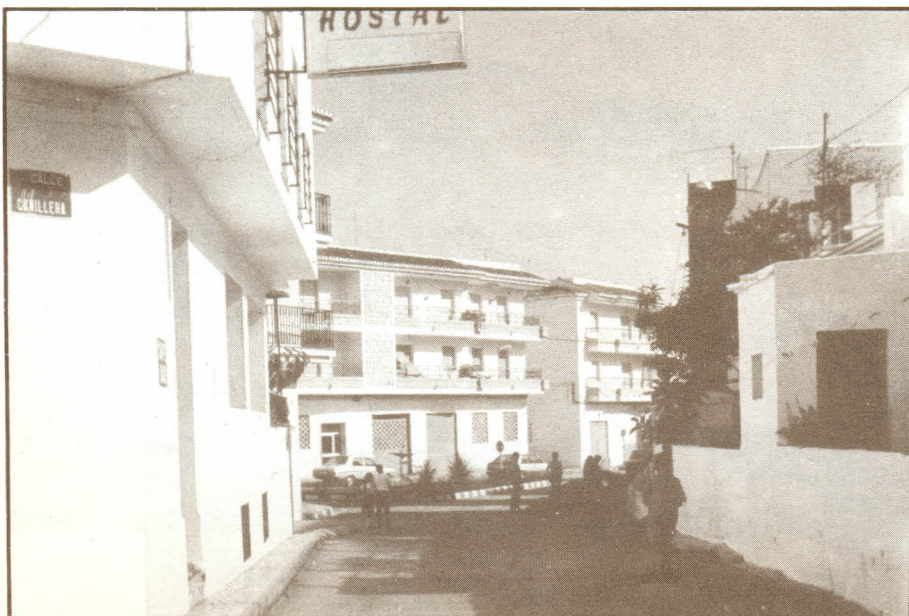

Esta iniciativa privada debe prepararse para los nuevos tiempos. La propia capacidad hotelera debe aumentar, porque son muchas las personas que, muy a su pesar, abandonan nuestro pueblo por falta de espacio. La experiencia realizada durante el pasado año en la caseta de Turismo nos demuestra la gran demanda de plazas hoteleras en la misma playa, e incluso de un camping de mayores características.



# EMISARIOS SUBMARINOS

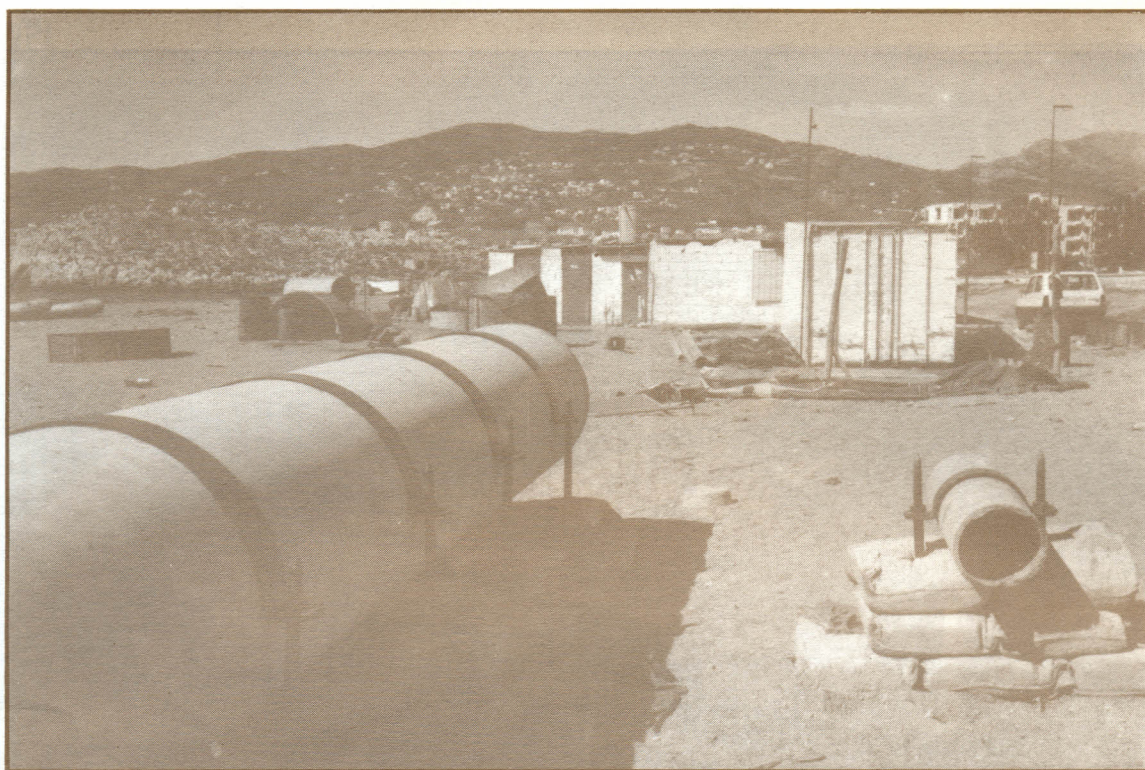

Arriba, la disposición del emisario submarino en la playa de La Charca: un aliviadero que se adentra en el mar hasta unos trescientos metros —el tubo más ancho—, y el tubo pequeño que se adentra a una distancia de mil cien metros. Abajo, podemos ver la estación de bombeo durante el periodo de su instalación. Tanto este emisario, como el instalado en la playa de La Guardia estarán funcionando este verano a pleno rendimiento, incluso con personal especializado, que salvo por causas de fuerza mayor, dejarán una playa y unas aguas totalmente limpias.

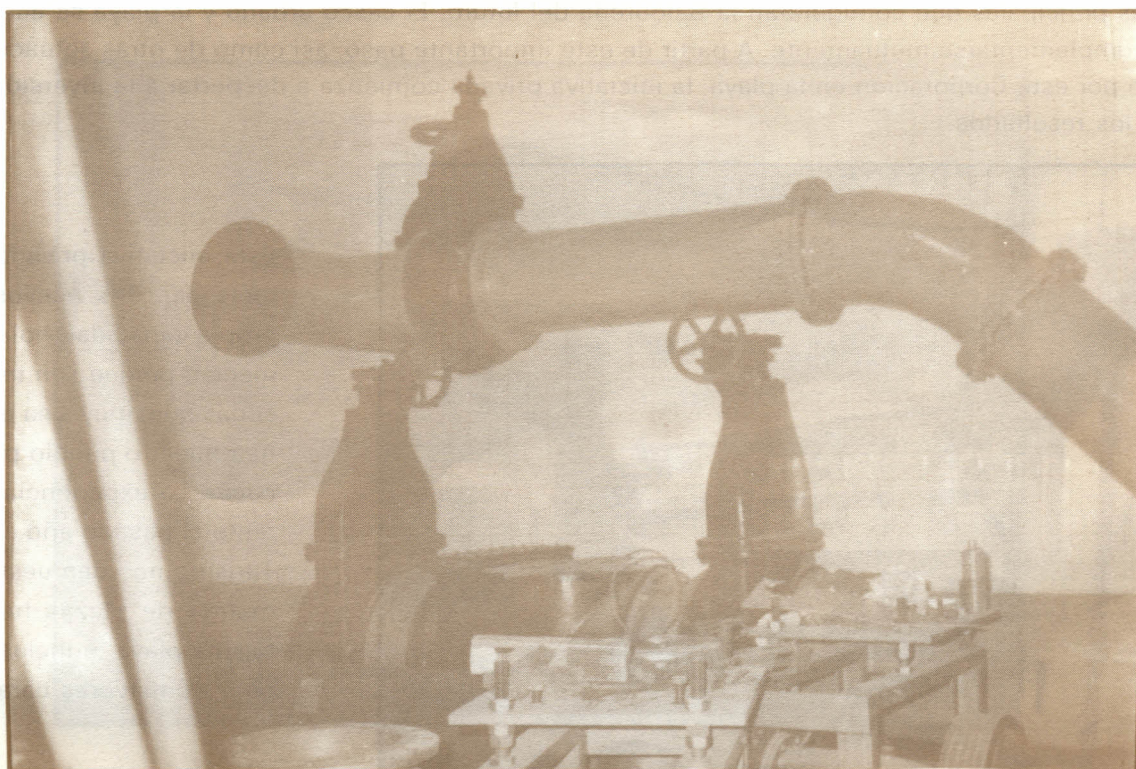





También se invertirán este año algo más de un millón de pesetas en el acondicionamiento y limpieza de las playas. Entre otras cosas podemos destacar la pintura de las farolas, señalizaciones, etc.; acondicionamiento de jardines;; limpieza del Paseo Marítimo, etc., en el empeño de mantener un entorno más cuidado y cada vez más agradable.

Ya han desaparecido, por fin, las horribles estructuras de hormigón que durante tantos años han permanecido levantadas en progresivo deterioro, llegando incluso a revestir peligrosidad para las personas que las utilizaban, creyéndose como en casa. El Ayuntamiento ha tenido que gastarse unas trescientas mil pesetas en su demolición.



En la foto aparecen algunos miembros del Patronato Municipal de Turismo en el transcurso de una reunión. Este Patronato se va ampliando cada vez más, y ya ha comenzado a dar sus primeros frutos. Se cuenta con un cartel turístico, que va a estar presente en la Feria de Bilbao por primera vez; un folleto, y un tríptico, que recorrerán las principales ferias europeas, entrando de lleno en el mercado internacional del Turismo. Desde mayo, el delegado municipal de Turismo es el concejal de AP Plácido Haro Paniza.



# salobreña

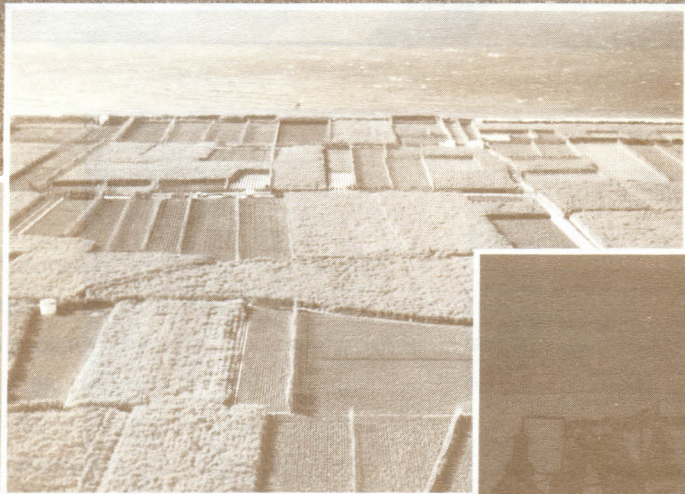
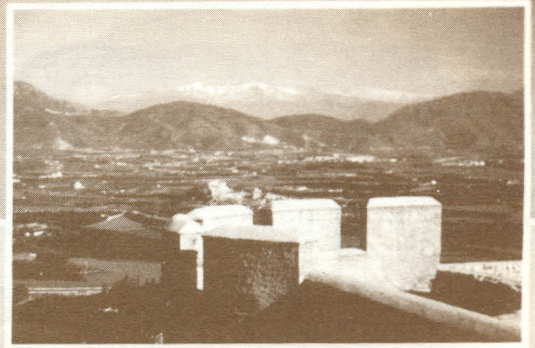

## costa tropical de granada

ESTADO POR EL PATRONATO MUNICIPAL DE TURISMO DE SALOBREÑA

COLABORAN PATRONATO PROVINCIAL DE TURISMO DE GRANADA

CONSEJO DE TURISMO, COMERCIO Y TRANSPORTES DE LA JUNTA DE ANDALUCÍA



# DEBEMOS APROVECHAR TODOS NUESTROS RECURSOS TURISTICOS

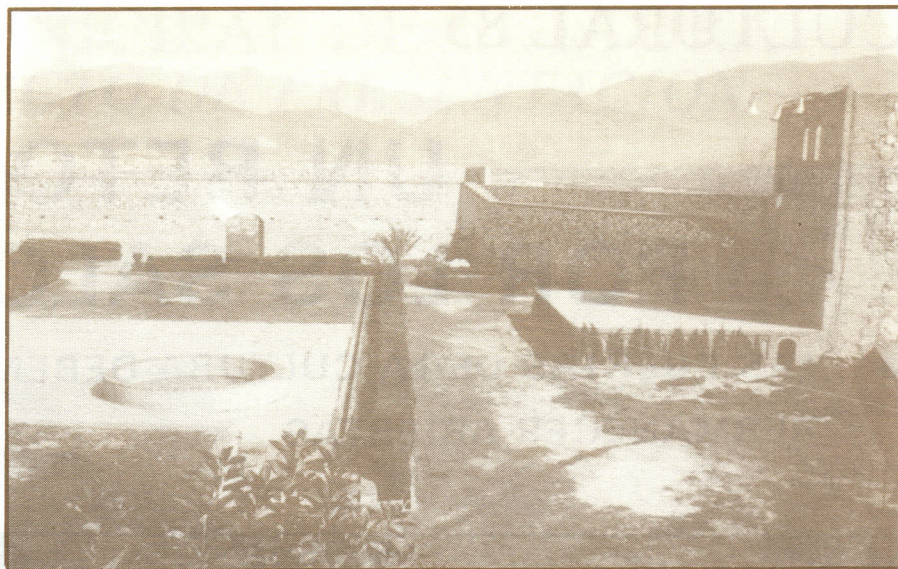

Debemos aprovechar mejor todos nuestros recursos turísticos: el Castillo y su historia; la belleza natural del pueblo; el mar.. Incluso pensar en mantener al turista en Salobreña durante sus vacaciones, aportándole actividades deportivas y atracciones, espectáculos, etc., cosa que se va a comenzar este año como experiencia piloto con vistas a ir mejorando en próximos veranos. Desde luego el recinto del Castillo es ideal para dar el primer paso.



# UN RETO ACEPTADO POR LOS SALOBREÑEROS

- LAS PUERTAS DE LA CULTURA DEBEN  
PERMANECER ABIERTAS

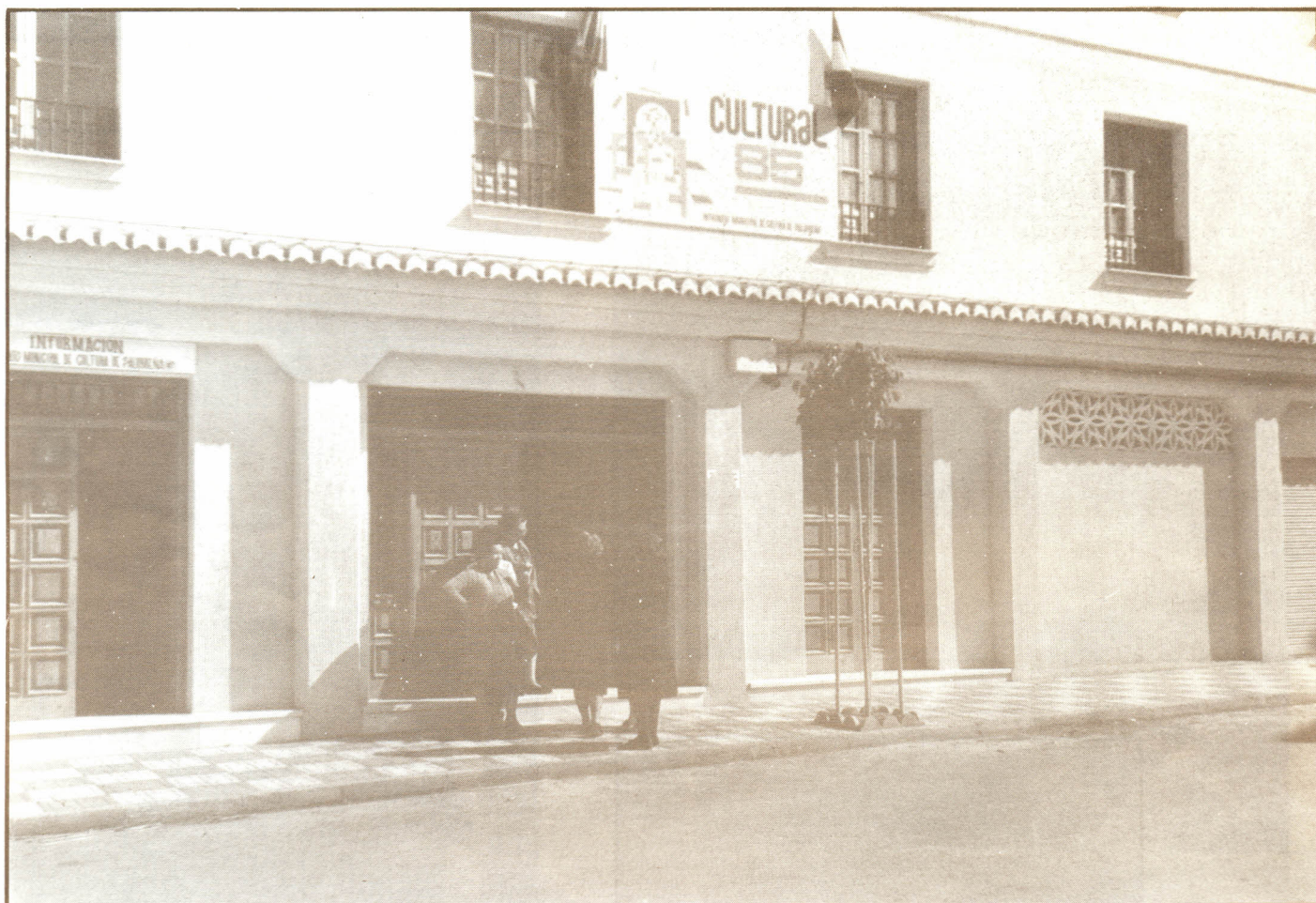

La historia es muy sencilla. El Patronato Municipal de Cultura decidió lanzar un reto al pueblo de Salobreña, basándose en la nueva política cultural impulsada desde el Ayuntamiento, y más concretamente por el mismo alcalde. Pues bien, este reto fue recogido por muchas personas de todas las edades, y la respuesta ha sido coherente con la programación que los propios salobreñeros eligieron en su día.

El resultado no puede ser más esperanzador para pensar en seguir esta dinámica. Por primera vez la Cultura se hace participativa en este pueblo, y medio millar de personas acuden a gozar de sus venta-

jas. Las puertas de la Cultura se abren por fin de par en par, y se inicia un proceso que va a ir, debe ir a más. Podemos decir que se ha dado el primer paso. Podemos decir que este paso es firme. Por tanto, una vez las puertas abiertas que nadie ose cerrarlas, porque estará matando el embrión de una Cultura popular, viva en sí misma, y fuera de todo formalismo estructural.

Sólo con ver el ambiente —gente que entra, que sale; cada uno a su ritmo, con su rollo... como debe ser— sólo con eso, repito, se está rompiendo la monotonía diaria. Se abren nuevos caminos, nuevas esperanzas. Algún día, seguro, el nuevo pueblo que se nos avecina verá con nostalgia estos momentos.



# PATRONATO MUNICIPAL DE CULTURA —ACTO DE PRESENTACION—

Fotografías tomadas en la presentación del Cultural 85 a la prensa comarcal y provincial. Estas personas son los miembros del Patronato Municipal de Cultura, presidido por el Alcalde. Son los hombres y mujeres que han hecho posible, con su esfuerzo desinteresado, que el Cultural 85 sea una realidad. En la nueva restructuración de la Corporación Municipal, el alcalde ha designado delegado de Cultura al concejal Francisco Aguilera, del PCA. Ahí tiene un campo precioso donde trabajar.







La máscara, la ficción, el sueño... Aquí comienza el conocimiento de la tragedia misma que es la vida. Otros cursos similares que acaban de comenzar es el de pintura, si bien el taller de teatro ha quedado pendiente de momento, aunque se van a impartir unas clases de teatro por los colegios.

Otro de los cursos que se imparten y que han levantado gran interés son los de bailes regionales. Una vez que aprendan las sevillanas de rigor, el baile no tiene límites. Sólo con los nuestros podemos llenar una vida.



Nuestra Biblioteca Municipal ha gozado de una inversión próxima al millón de pesetas. Se han efectuado reparaciones en las instalaciones, amén de la adquisición de material —libros— y adecuación y catalogación de todo el material. A partir de ahora se le va a prestar mayor atención a la Biblioteca, porque el interés por la lectura va creciendo. Por último, diremos que quedan otras actividades por comenzar: cine forum, ciclo de conferencias, cursos de cocina y hostelería, taller de teatro, que poco a poco se irán incorporando hasta completar este primer ciclo cultural querido por los salobreñeros.





## LA COMISION DE FIESTAS

Por último y para que quede buen sabor de boca, la fiesta. Existe una comisión de Fiestas que está trabajando desde hace tiempo y que han preparado con gran éxito las fiestas del Día de Andalucía y de la Cruz de Mayo, en las que miles de personas participaron y gozaron la fiesta. El camino que les queda es completar el calendario de enero a enero. De momento, las próximas serán las Fiestas de San Juan y San Pedro, y por último las del Rosario.

Hasta ahora esta concejalía estaba a cargo de Francisco Navas, que pasa a ocuparse de los deportes, dejando paso al concejal comunista Antonio Torres, como delegado de la Comisión de Fiestas.







«TRABAJAR PARA LAS FUTURAS  
GENERACIONES ES IMPORTANTE,  
PERO CONSTRUIR JUNTO A ELLOS,  
ES APASIONANTE»

*Manuel Pérez Cobos*  
—Alcalde—